要聞七日每字大洋四厘第八日以後每字大洋二厘五毫多則以十字遞加 一付郵票按九五折計算

中華民國六年七月廿四日（即舊歷六月初六日）（星期二）

民國日報

THE REPUBLICAN DAILY NEWS

電話四千八百十六號

第五百四十六號

今日三大張售大洋三分

本報開設在上海棋盤街中市（河南路）第五百另一號

本館新編日本實業發達史特聘專員徵集材料廣告

以貫澈夙昔主張實行民生政策擬先編輯（日本實業發達史）以資研究并以啓迪吾國實業界諸務凡會社之如何發起如何組織如何改良如何發達均擬詳細搜羅俾資借鏡深願鄰邦實業界諸君子錫我良模匡其不逮此啓

富强之道須以實業爲基礎未有實業不興而國能致富强者此一定不易之理也東鄰日本一小國耳當維新之初貧弱實甚彼都人士均能見及故朝夕以發達實業爲務不三十年立致富强且能與歐米諸大實業家相角逐其良法美舉必多可採本館會社茲特聘白井勘助君等赴日專以考實業爲本諸 民國日報社啓

鍾光璧兄鑒

弟定陽歷八月十八號乘八幡丸東渡兄於何日起程請速示悉若能同行更妙函寄本埠南市棉陽里劉正泰轉交 劉季明謹啟

中華皮鞋公司露布

本公司厚集資本專營皮鞋及一切革製品業出品力求精美務合顧諸君之心理刻正雇用名匠日夜趕造一俟南京路P字三百四十總店及北四川路之四十二號支店裝修工竣即行開幕有期再行佈聞先此預告幸滬人士及各埠同胞之愛用國貨者三致意焉 惠

中華皮鞋公司招工廣告

本公司開辦伊始總廠鞋工缺額尚多茲特於登報之日起招募高等鞋工數十名務於一星期內即來寶山路鴻興坊C字一號中華皮鞋公司籌備處報名隨到隨考技藝合格即行取錄 監工蔡志謹啓

招收電報新生

年齡 十四歲至十八歲 資格 身體健全 程度 國文 能作一二百字論說 英文 能作小論 過英文法 近興地 算學 習過數學至命分（一如有兼通日本文字者於報名時聲明以使另行考試）

學習電報自問能合以上各項者於陽歷八月二日三日四日五日六日上午九時至十一時下午二時至四時隨帶近時半身四寸不黏硬紙之照象一紙（非半身不收）並證金五元（一張之鈔票上須注明該生華字姓名）親自到上海南市王家碼頭直街交通部駐滬電報傳習所面試報名如合格者給予考證定期考試逾期不補報不補考投函不復代報無效學膳宿費均免繳書籍自備錄取者須覓上海殷實華商舖保照象冊論面試合格與否概不給還證金錄取者畢業日給還不取者揭曉後十日內發還臨考不到及取而不到並逾期不領者一律沒收 上海電報傳習所告白

上海新開名利大旅社開幕廣告

擇于陽曆七月十九號即陰曆六月初一日

中華商埠首屈上海華洋交際進化無窮先所以開設旅館首要實事改良雖有幾家從事佈置乃取資昂貴地點煩雜總難達便利安適之目的爰是本主人不惜工本審察地理大與工木擇定北門外民國路雲外樓舊址重新翻造五層西式樓房門臨華法交界馬路寬闊車馬直達門前毫無阻碍屋頂蓋造花園以供游覽廳堂陳設華麗喜慶假座概不取費房間器具中西兼備床帳被褥綢緞悉具備火爐以禦寒裝電風以卻暑電鈴以供呼喚電話以傳消息各埠輪船火車派員隨地招待茶房侍應靈敏週到如蒙高軒辱臨是當竭誠歡迎茲值開幕伊始特別廉價以示優待而廣招徠恐未遍知特此露佈

恆豐豫酒廠廣告

本廠精釀京莊陳陳色清味醇現已運申在北京路觀音閣碼頭東懷安里八十九號設立分銷處貴客賜顧零躉均可價廉物美請嘗試之

金維繫啟事

近聞有不肖之徒捏用鄙人名義作違法之函件名譽攸關實堪痛恨除隨時查究外無論公私書信非係鄙人親筆或蓋有私章鄙人概不負責特此聲明

人丹

最愛商標 人丹

●須携帶人丹以備不時之需

凡會場演說聽戲宴會訪人請客等時

人多之地極宜口含此丹傳染之病不致波及

價目 大大包一元 大包五角 中包一角 小包五分

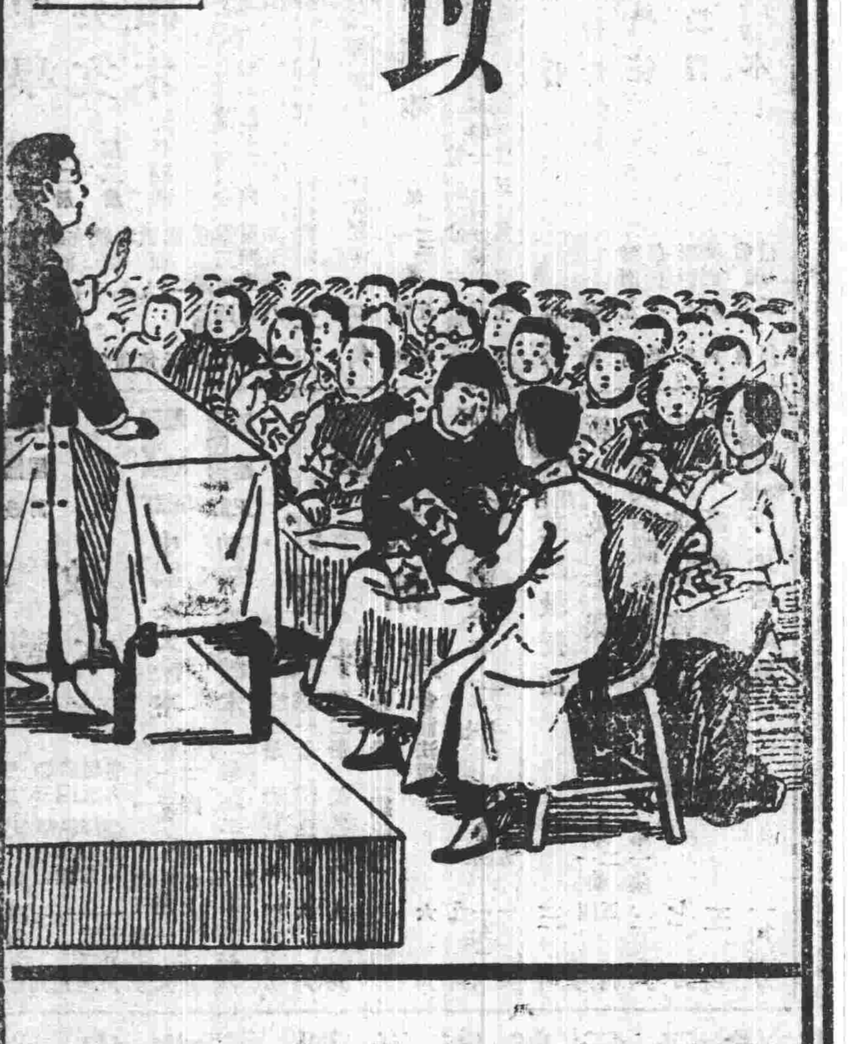

總經理處上海三馬路中法大藥房 各埠各大藥房各洋雜貨店均有出售

大正五年正月念三號第三種郵便物認可

雙妹老牌 應時衛生

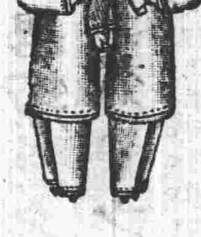

各種菓子油精

時屆炎夏暑氣蒸人非有生津解渴之品不能消此暑熱本主人有鑒於此特製各種菓子油精以副各界諸公消夏之雅用第此油精以各種菓子原質製造而成能解渴生津如造製雪糕餅餌之中加此油精少許即有各種菓子之原味誠合時衛生之妙品也

●各種菓子油精名目列下

▲玫瑰▲香蕉▲檸檬▲波羅▲桑子
▲玉桂▲杏仁▲檸色▲桑色▲橙色
▲丁香▲呅喱喇▲士多啤厘

總發行所上海南京路廣生行有限公司啓

韋廉士紅色清導丸 PINKETTES

腸潤肝平則皮膚潔淨矣

福州福新街福建銀行李實夫先生來示云鄙人自去年肝火上升即覺面皮炎熱繼而大便失序漸至面發紅斑舌起白苔而精神稍困倦睡不成寐屢服平肝之藥一無奏效纏綿至多偶因閱報知紅色清導丸治斯疾頗效於是即函購一瓶依法試服則大便通暢黃苔頓消迨一瓶服罄紅斑亦退精神愉快寢睡頓甯藎紅色清導丸誠爲潤腸平肝絕上之良劑也如尊處無從購辦紅色清導丸請寄大洋郵票六角至上海四川路九十六號韋廉士醫生藥局原班郵奉一瓶

男女衛生要道 漢口名醫忠告

致病之道路日多且崎嶇不一即如吸不潔之空氣無滋補之飲食居屋潮溼不潔工作太久絕少運動操勞過度夜少安睡恣情縱慾等類是也惟有一道乃是衛生正道即由血中經過且空氣不潔或衛生不慎皆足以致血中滷毒也凡血軟弱不潔皆足以致病惟使血潔淨有力足以卻病精明練達之醫士必將忠告日欲獲強健必先使血潔淨也故名醫多稱韋廉士大醫生紅色補丸爲天下馳名清血造血之聖品即如漢口新民醫院名醫陳新猷君來書云民國元年余於武昌當紅十字會醫官即黎大總統之醫官時見有受傷軍官因流血過多而致身體瘦弱者給以韋廉士大醫生紅色補丸服之使其血濃身健俾其所失之血復原余後至上海行醫曾以此丸療治將成癆傷之病人亦大有功效又此丸對於婦女功能調經使面無血色之人成爲容顏紅潤且此丸能治男女血薄氣衰胃不消化少年斲傷精神不寧腦筋衰弱未老先衰等症余開方施用韋廉士大醫生紅色補丸已歷九年稱爲天下第一補品也

中國四方各處著名西醫如陳新猷君者皆竭力稱頌韋廉士大醫生紅色補丸爲天下馳名男女老幼衛生良藥俾得竭力推廣銷路拯救同胞也

韋廉士大醫生紅色補丸凡經售西藥者均有出售或直向上海四川路九十六號韋廉士醫生藥局函購每一瓶英洋一元五角每六瓶英洋八元郵力在內

奉送小書 敝局新印小書一本爲精美名曰血之疾病如欲索取即須書一明信片至以上所列地址原班郵送

上海女子美術圖畫專門學校招生廣告

編制 預科一年本科三年

學額 本科一年共分七班每班二十八人

報名處 本校及上海中華書局總店

名費一元及半身照片一紙隨繳報名

考期 七月二十號起至九月一號止隨到隨考

欲閱詳章函索即寄須附郵票三分

校址 北四川路橫濱橋全福里 分校

再本科自運西洋各種畫紙及水繪油繪顏色以便美術界之採購如承惠顧無任歡迎

校長華堪女士啓

商務印書館出版

英文書

英文讀本

教育部審定 共和國教科書 高等小學英文讀本 紙面四角 布面五角

教育部審定 共和國教科書 中學英文讀本 第一冊 紙面五角 布面六角 第二冊 紙面六角五分 布面七角五分 第三冊 紙面八角 布面九角 第四冊 紙面九角 布面一元

教育部審定 共和國民英文讀本 卷首一角三分 第一冊二角 第二冊二角五分 第三冊四角 第四冊六角 第五冊八角

教育部審定 高等小學英文第一新讀本 對折實洋三角

教育部審定 高等小學英文第二新讀本 對折實洋三角

高等小學英文新課本 第一冊四角 第二三冊五角

教育部審定 訂正新世紀英文讀本 卷首二角五分 卷一二角五分 卷二三角 卷三四角五分 卷四五角 卷五七角

初級英文

英字切音 一角五分

英文綴字練習片 三角

訂正初學英文軌範 硬面九角 軟面七角

訂正新法英文教程 硬面八角 軟面六角

教育部審定 訂正日用英語讀本 前編四角 後編三角

教育部審定 改訂英文新讀本 卷一 硬布面五角 軟布面三角五分 卷二 硬布面六角 軟布面四角五分 卷三 七角 卷四 一元 卷五 一元二角 卷六 一元五角

教育部審定 訂正中國英文讀本 卷首一角 卷一二角五分 卷二四角 卷三五角五分 卷四一元 卷五一元二角

教育部審定 訂正初級英語讀本 初集二集各二角 三集四集各三角

教育部審定 實習英語教科書 首冊發音練習四角五分 第一冊語言練習六角 第二冊英文程式九角 第三四冊(編輯中) 會話法規

訂正英文格致讀本 卷一卷二各七角 卷三 卷四 卷五 六角 九角 一元二角 一元

教育部審定 日用英語教授法 三角

新法英語課本 第一集四角 第二集五角

新法英語課本教授法 三角

正音英語啓蒙 七分

英文啓蒙讀本 五角

教育部審定 最新華英啓蒙集 一角二分

本館出版英文書籍、爲數甚多、茲特擇要開列、另備圖書彙報及英文本版書目、均將各書全行列入、如承索閱、當即寄奉、

商務印書館

教育部審定批詞

本館前印春季始業新國文教案八冊、[illegible]最新式最完善之教師用書、[illegible]完全審定、批詞如下

是書採集各科教授方法、因教材而變化、不拘拘於階段之形式、洵爲近日教授書中最善之本、前四冊範話一節、將各課本文悉演爲普通語、俾兒童時常練習、尤可爲統一言語之導線、應准予審定云云、

現又遵照體例方法、一照春季本、而內容形式、更加改良、趕在月底出全、以應秋季始業各校之用、茲將本書特色摘述如下、

秋季始業 新國文教案 前後四冊已出 在訂 不日出全 每冊實洋弍角

特色摘述

(一)本書采 練習・自動・自學輔導・實用 各主義之精神規定教授程序

(二)各課均照教案成式編纂教員無勞自行預備

(三)全載 教科書文字、圈點 清晰、段落 分明

(四)視各課內容之繁簡分量之輕重定教授次數爲二次或三次 得 活用之實際

(五)多插黑板畫 簡要得神、人人可以仿繪

(六)考證事實註釋音義全據 說文字典辭書

(七)項目用大字正文用小一號字並加種種符號 異常清楚

(八)每頁中縫注明課數題目等甚便檢查

(九)每冊之首有 本冊綱要 說明本冊要點

(十)每冊之末有 總複習可以實施

社論一

組織眞政府之必要 (佐治)

余前著辨僞一篇、亦既辨明僞代理總統及僞總理以正告我國人矣。今僞總理公然盤據北京。而組織僞政府。且頻促僞代理總統赴京。以達其盜國專權之目的矣。我國人明知其僞而默無一言。試問我國人豈竟甘戴此僞政府乎。抑尙知有組織眞政府之必要乎。

我愛國之海軍。今已正式宣言。誓貫徹其丙辰宣言之主張。蓋痛夫約法已傾。國會已散。禍首已鴟張。而民國之實已亡也。然則護約法復國會懲禍首。其爲方今之急務乎。曰是固然矣。雖然。斯言也。必有一眞政府存。而後言之乃有效。今眞政府已不存。豈可與僞政府言之乎。誠以斯言非猶有希望於僞政府。乃喚醒國人速組織眞政府以應此要求耳。且也彼僞政府固儼然爲有組織之行動。而其對外已有以僞亂眞之勢矣。是尙可以個人行動(一省或一軍均作個人觀)制之乎。外人求我之眞政府而不得。其與彼僞政府相接也固宜。奈何我國人猶不悟也。

前者國人幾希之望。非期黎元洪之復位乎。然自黎氏出日使館後。非但復位之說寂寂無聞。而其生命已幾喪于刺客之手。于是再走法醫院自踐其辭職之言。大總統已去。而繼任無人。國會已散。重行集會而不得。斯時僞政府爲所欲爲。聚一般叛國賊賣國奴以斷送民國。我國人果甘視民國之亡也則已。非然者。眞政府之組織其可再緩乎。

或謂所惡於僞政府者。惡其反對約法也。今不於約法求政府。而必更爲組織。得無未合於約法乎。答之曰。約法有效。求之於約法可也。約法無效。而猶求之於約法。烏乎可。使僞政府果狡黠也者。彼如曰。今將遵約法復國會。惟黎馮均已辭職。依法應由總理暫攝。卽於北京開大總統選舉會。選舉大總統。試問兩院議員。能再集會於北京乎。縱曰能之。試問在反復附逆之江朝宗吳炳湘勢力之下。能自由選舉乎。卽不然彼僞政府擁馮繼任揚言復國會於北京。試問兩院議員能否認僞府院乎。能舉叛逆之人一一懲辦之乎。故曰約法無效。求之於約法不可也。

然則當奈何。曰叛逆雖各盤據地方。然民國之根據地猶未盡失。惟有回復民國初元全國尙未統一時之狀態而已。民國不幸因叛逆之暴發而國土已成爲一時之破裂。願猶餘[illegible]既已脫離僞政府而自主。倘竟不組織眞政府。試問民國尙安在乎。抑更有進者。逆賊袁世凱之盜國政策。在以北方之兵力征服南方。而以南方之財力供給北方。袁逆雖死。其政策至今爲逆黨所繼。如楊善德之入浙。戴戡之入川。乃袁逆所有志而未逮者。此固路人皆見者也。是故欲建立眞共和。自非根本打消袁逆之政策不可。雖然。南方之人不乏附逆。北方之人亦愛共和。苟能組織眞政府於南方。則挈庭帚穴之功。北人未必在南人後也。我望眞政府。我尤望國人奮其組織之能力。

社論二

閩江口要塞之戰備 (頌民)

海軍已于昨日宣布護法。第一軍艦全體開往廣東。使北洋系不知悔禍。則將來戰事必不能免。閩粵交界。尤不能任李厚基久踞閩省。爲眞正共和之梗。用兵於閩。收效於海軍。當視收效於陸軍爲更巨。現在詔安饒平之間。戰雲已急。然由此徐徐進攻。曠日持久。未能於指顧間可以制李之死命。不如以海軍直搗福州。李旣受縛。全省軍隊。自能聽我之指揮。不旬日間。閩省之事。必大定矣。

(一)閩江形勢

用海軍直搗福州。有一懷疑之點。卽閩江兩岸之砲臺是也。砲臺扼要而守。海軍卽失效力。故閩江之要塞。用兵者不可不知。記者無似。敢將閩江之形勢。及砲台之布置。與戰鬪力之大槪。詳細述之。以供我海軍將士參考之資焉。

閩江之水。自馬尾而東。至瑯崎島。分爲兩派。一循島北。繞金牌嶺。經南北龜。過駛斗山。至芭蕉尾入海。此路江面寬者一海里半。狹者不及三分之一。水深自六托以至十餘托不等。此今日通行之航路也。一循島南而東。爲梅花江。東流經崖石至白猿嶼入海。此路江面極寬。惟水淺沙多。然潮漲時亦有八托之水。熟於航路者可乘潮而入。前清甲申之役。法人卽由梅花江暗渡。襲長門之後而踞馬江。則此路直海軍攻福州之間道也。

(二)要塞布置

閩江之水旣分爲兩派。一爲南派。一爲北派。北派爲今日通行之航路。故砲台之布置。亦於北派兩岸爲多。計北派之砲台。自芭蕉尾入口。北岸則有划鰍砲台長門砲台電光山砲台。南岸則有金牌嶺砲台烟墩砲台烟台砲台。南派僅有一崖石砲而已。南北派兩水未分之處。有一北岸砲台。統計閩江炮台凡八。以電光砲台爲總司令處。長門砲台之東。附設一水雷營。其砲台布置之作用。電光金牌烟墩烟台四砲台皆在山上。其山頗高。長門划鰍其台稍低。蓋一以禦遠。一以禦近也。崖石砲台專爲防梅花江而設。北岸砲台爲諸砲台之後援。自北岸以西。直抵馬江。毫無阻礙矣。

(三)各砲台戰鬪力

至各砲台之戰鬪力分述於下

電光山砲臺 克虜伯二十八生的砲二尊 十二生的快砲一尊 阿蒙士脫郎六寸後膛砲二尊 共計砲五尊

長江砲臺 克虜伯二十一生的砲一尊 十七生的砲六尊 又禮砲四尊 共計十一尊

划鰍砲臺 克虜伯二十四生的砲一尊 二十一生的砲二尊 十五生的炮二尊 阿蒙士脫郎六寸後膛砲二尊 前膛砲四尊 共計炮十一尊

金牌嶺炮臺 克虜伯二十一生的砲一尊 十七生的砲一尊 共計砲二尊

烟墩砲臺 克虜伯十二生的快砲二尊

烟臺砲臺 克虜伯二十一生的砲二尊

崖石砲臺 克虜伯十七生的砲一尊 十二生的砲一尊 前膛砲共砲四尊 共計砲六尊

北岸砲台 克虜伯二十一生的砲一尊 十二生的砲一尊 阿蒙士脫郎六寸後膛砲二尊 又前膛礮砲二尊 共計砲六尊

統共計砲四十五尊。內前膛礮砲十尊。礮砲四尊。阿蒙士脫郎砲六尊。則合用之砲。僅二十五尊。此二十五尊砲中。快砲僅一尊。八寸口長。共計不過千八。子彈每炮平均六發。[illegible]

(四)各砲台價值

電光砲台爲閩江要塞之主。其山高二十一丈。砲台在其巔。似爲防遠而設。然已入口八里有奇。砲之擊射力雖可達到。江流曲折。山勢遮蔽。不能直望大海。二十八生的之砲。已無所用之。十二生的快砲。其用頗巨。然台基太高。江面又窄。若船由山足而進。則擊射不能及。此炮若置之划鰍。直可謂海軍之勁敵。今在電光。不足畏也。烟台烟墩金牌嶺。其山更高。而又不能直望海口。雖各有二十一生的之砲。而無所用之。長門炮臺雖有十七生的砲六尊。可用者不過二尊。其餘四尊安置暗砲台內。無甚用也。海軍直搗福州。所最宜注意者。爲划鰍炮台。划鰍者閩江北岸。距芭蕉芭七里。爲閩江第一重門戶。東北爲烏猪港。南臨江。西依山。山上一砲台。計高九丈。配克虜伯二十四生的三十倍中心旋轉架砲一尊。擊射力

善[illegible]義亭門醫亥 廣上海三馬路石路口門診十元號金在外出診面議專察每用詳細診 日祇診十二人 非重症恕不出診 久賑丸每瓶一元 外售埠經

現有友人攜有巨款專做各項實業與不動產抵押(自千元以上百萬元以下)倘 政商各界確有上等抵押品者可向[illegible]

藥房◎常州中法大藥房◎安慶廣昌發◎汕頭會昌廣發

九千八百米達。二十一生的二十倍中心旋轉架砲一尊。擊射力一萬零八百米達。十五生的二十倍砲一尊。擊射力一萬零八百米達。此四尊砲。足以阻海軍之進行。惟旋轉甚遲發一砲必須十五分鐘兵艦進行可無礙惟其濱江尚有一臺。配克虜伯二十一生的二十五倍前柱旋轉架砲一尊擊射力一萬米達。亦宜注意。若上台阿蒙士脫郎砲二尊濱江台前膛砲四尊皆無用也北岸砲台僅一克虜伯二十一生的之砲其餘前膛砲既不合用十二生的之砲又置于暗台如同廢物且二十一生的之砲所置之處兩面皆有山凸出砲架雖能旋轉一百八十度出口則不足九十度也

（五）結論

海軍直搗福州。宜先集師於北竿塘。乘潮直趨而進。既過划鰍。其餘諸礮台。皆無擊射之能力。況尚有梅花江一路。可以暗渡乎。船過北岸砲台。前途皆無要塞。會師馬江。李必聞而喪膽。再有陸軍一旅。由海道直上。李之部下。必有起而相應者。即不然者。兵臨城下。亦可唾手而得。以視由詔安節節進攻。其難易迥不侔矣。

人間哀響

雖之力誠大於長江黃河哉

●人物閒評（十八）（楚傖）

▲陸榮廷

陸榮廷軍門以鯨封之勢奮鵬舉之翮赫然遂負一代人望珠江之水清且滃淘瀉英

黃河之段祺瑞長江之馮國璋珠江之陸榮廷易地以處之則陸豈不如馮段哉不然何同流合污適符三大流域之鍾毓一至於是也然而陸負此珠江乎

●民國真假關頭

▲本社專電

●馮昨來電再請黎大總統復職力辭代理職權北上亦暫作罷

●段覆馮電仍請即日北上并由饒漢祥代黎擬電堅辭復任總統

●段聞海軍獨立力思與馮聯合不堅執任段芝貴督蘇之議惟亦不肯任命李純將仍令齊耀琳暫代俟馮正式繼任總統再行商定

●劉冠雄本已挾款南下運動海軍昨午後忽得第一艦隊駛粵脫離政府之電段等大驚詫今日特開臨時緊急密議聞並無結果惟仍囑劉冠雄設法收買

●召集臨時參議院先已由內務總長湯化龍呈請再據以發表命令聞馮因海軍獨立主從緩段力持即日下令

●段祺瑞極注意李純行動密電倪嗣冲防範駐甯贛軍

●研究系力謀分派各省財政廳長梁啓超正與藍公武等密議分配

●討逆軍費由國院允先支給一百萬軍人方面所得甚鮮頗有怨言

●王士珍已准辭職江朝宗吳炳湘可仍舊

●梁啓超急欲成立大借款為組織大黨之基本金昨已與銀行團開始談判（二十三日北京電）

●馮因段堅邀北上或仍一行惟宣言決請黎復任蘇督仍由齊省長兼攝

●聞倪嗣冲安武軍與張文生所部辮軍開戰倪軍敗潰皖人私電壽州已起討倪軍（二十三日南京電）

●孫中山先生與陳督軍意見甚洽

●此間聞海軍來粵均誠預備歡迎省議會決議電請國會議員來粵集會（二十三日廣州電）

▲東方通信社電

●孫中山到粵後即與陳督軍等交換意見至近並與陸榮廷疏通意見殆已一致又兩廣之輿論決不承認北京現政府

●粵省議會以及有志之士勸告兩院議員來粵開會惟因需籌備之準備並有種種之事情故不能立即開會萬事均俟議會開會後決定

●第一艦隊加入南方開駛南下此間中國人閱接到此報多以既有海軍力之民黨加以兩廣實力以抗北方並不困難云

●海軍之活動都中各報均大書特書視此事件為重大（以上廿三日廣州電）

●約國公使館方面有人疑海軍之行動其背後非有德國之煽動以防止中國加入戰團乎云

●張勳逃走之說屢傳故段政府近求和蘭公使嚴加監視

◎今曉傳聞張家口有兵變之說至夕始悉實係謠言

●國務院方面消息政府對海軍之獨立先託劉冠雄從中調停

◎段總理於馮氏入京之際仍當保留馮在南京之勢力故仍暫令齊省長代理督軍聲明不另任命他人段氏以與馮氏意見既經圓滿疏通期望馮氏至遲可於本月內入京又宣戰俟馮氏入京時宣布（以上二十三日北京電）

●王督軍因海軍一部之獨立南方形勢不穩特於昨日召集文武各官傳令武漢繼續戒嚴

●漢口總商會昨開討論會協議參戰問題議決電呈馮代總統先行召集國會俾由該會議決參戰之是非（以上二十三日漢口電）

▲中華通信社電

◎內務總長湯化龍呈請召集臨時參謀院

●黎黃陂因各督軍來電擁戴復位昨日對於此事特再通電表明辭意決絕

●梁啟超昨日往訪銀行團商議借款

◎京警廳調查此次戰地居民死傷損失計中流彈死者三十餘人傷七十餘人房屋毀壞者一百餘家已由政府撥款九千餘元分別賑卹（二十三日北京電）

▲西報譯電

◎德文社二十三日北京電　宣戰問題將於下星期提出內閣惟恐無決議

●王士珍已辭去參謀總長之職

◎滬北京日報云兩廣雲貴省電致中央要請恢復舊國會惟段祺瑞則以為當於六閏月內招集新會國

◎段祺瑞遣副官二人軍官六人軍隊三十人至甯以為馮國璋北上時衛隊之用

◎路透社二十二日廣州電　粵桂兩省官吏電致黎總統速復任總統以免不得已在南方設立中央政府此間人民知南北分裂非有益之事故誠懇希望官僚派讓步同時民黨人物正在不動聲色從事組織統一之臨時政府於南方

▲旅滬國會議員對於外交團之宣言

吾人謹以至誠宣告於世界施行民治諸友邦之前我中華民國之組織根本於臨時約法我國會暨正式政府成立承諸友邦後先承認幾經事變仍以約法為依歸乃段祺瑞以把持政權之故始則偽造公民團攻議院及至不能官復嗾使叛軍入寇京師脅制元首迫散國會釀成復辟遂因利乘便憑依武力自稱總理既未有大總統合法之任命又未經國會之同意黎大總統前以張勳武力喪失自由現應恢復乃又被脅於段氏雖電稱辭職但未經約法上國會之許可則大總統之資格當然存在既有合法之大總統則馮副總統斷無繼任之理若謂黎大總統因辭職即失其資格則馮副總統一月前亦電稱辭職則又何解段祺瑞雖自稱政府於我立國之根本大法及諸友邦承認我國家之原則全然違反譬如盜賊之竊據堂奧不過一時強力所侵奪所有段祺瑞偽政府一切對內對外之行動譬如強盜處分事主之財產吾人誓死不能承認吾人苟承認由破壞法律而成之偽政府即無異於自背法律躬行叛逆陷國家於無法律之地位擾亂社會和平故吾人現方努力以維護神聖之法律建造合法之政府為迫切之急務政府既立然後徐圖民治主義之施展對內對外始能本一貫之精神以企政策之實現我國自革政以還歷承諸友邦好意之輔助吾人銘感已久但為力所能及甚願于精神上物質上與我友邦以相當之援手援之人類報施之道亦何容辭但此類排除武力主義之責斷非崇信武力主義之偽政府所能盡擁擁民治主義之業斷非摧毀民治主義之偽政府所能舉吾人惟一之主旨乃在欲得一真實民意為基礎忠於自由忠於共和依法律而產生之政府然後與施行民治諸友邦取提攜之態度外交內政始可托之使行彼偽政府者以強力竊奪政權破壞法律我國民無論如何絕不承認我友邦素嚴法治極重民權我國民不得已之苦衷望垂察焉　中華民國旅滬國會議員謹啓

▲馮國璋再請奉還總統職權

各省督軍省長陸巡閱使各使都統鑒　陸巡閱使張譚兩督軍劉省長皓日通電國璋深表同情代理職權因大總統有故不能執行職權而發生今黎大總統恢復自由故障既除並無不能執行職務之理由自應即日復位近年國內紛爭半由權利思想之發達國璋惟知愛國不敢稍涉權利嫌疑自顧才力駑鈍本不敢久居代理之職除電告段總理敦請黎大總統即日復位使國璋卸去代理職權外謹以奉聞　國璋印

▲無國會中之命令

●七月二十二日大總統命令　交通總長曹汝霖呈稱參事權量王景春司長曾鯤化派充路差司長劉蕃另候任用均請免去本職等語權量王景春曾鯤化劉蕃准免本職此令　任命蔣尊禕姚國楨為交通部參事此令　任命關賡麟劉符誠胡祁泰為交通部司長周家義署交通部司長此令

時評一

●為兩院宣言告友邦（舍我）

▲中華民國之精神實附麗於約法約法既破壞即不啻取中華民國之精神而戕賊斲喪之若然則今日之中華民國固尚能謂其存在無恙耶

▲破壞約法即破壞中華民國既破壞則凡假中華民國之名以行者皆偽也吾人惟知討此破壞約法之人以恢復約法之精神恢復中華民國約法精神未恢復而有所謂大總統大總理大總長者及其所謂政策者皆非吾四百兆國民以鐵血而爭得約法由約法而產出之中華民國及政策也凡我友邦之以民治主義為世界殲瀆武惡魔者倘不河漢兩院議員之宣言

路中法新業報與部人接洽或函商一切可也如無確實憑據者恕不招待　馮中權披露

本館廣告刊例

長行二行起碼第一日每行大洋四角第二日至第七日每行大洋二角五分第八日以後每行大洋二角 新聞中縫加倍封面加倍 [illegible]

本館定報章程

本國及日本境內全年九元〇半年五元〇三個月三元〇 外國全年十六元〇半年九元〇 [illegible]

銷用國貨機器注意

本廠創設上海三十餘年首先發明鉛石印刷機器向蒙各界推許自民國以來爲推廣營業起見添用新法製造花米油麥磚瓦以及絲廠用各種機器鍋爐引擎地軸輪盤等總金銀紅白黃銅各種花紋徽章人名牌號中西銅招牌銅鐵欄杆等雜貨一應俱全並可包辦大小各種機器 [illegible]

匯通電燈材料行啓

電汽熨斗 衛生消毒咀 搖頭風扇

本行開設英大馬路歷有年所經售各國電燈電話電氣材料以及諸式燈泡花色無不應有盡有貨品之精美早蒙各界稱爲獨出心裁定價之便宜尤稱小行之誠實茲因時令將屆天氣漸熱敝行特向美國名廠定選最新式最靈便老牌奇異以及生脫雷電氣風扇不計其數懸掛當空台室生涼擺設檯上用搖頭風扇大小均有覺冷實避暑之無良品衛生之好器具也今貨已大批運到門莊出售定價特別克己以廣招徠如蒙賜顧請至英大馬路小菜場西首P三白八十號認明總行招牌或請至四馬路大新旅館隔壁再匯通電燈樣子間均可惠購小行貴客欲裝電燈電鈴等到裝備有頭等機匠立可召直修齊裝費亦格外平尚有一種新發明

電話解毒咀 積毒傳染

係美國醫士研究所出爲見中國近來喉症 [illegible] 現用此電話解毒咀套在聽筒口下不獨免諸疾病可不致傳染 [illegible]

總行電話三千九百五十五 分行電話八百十九

上海依巴德最老電器公司

五馬路十三號 電話五百七十號

禮拜封閉照常交易

老牌風扇

各界注意 留存贈劵

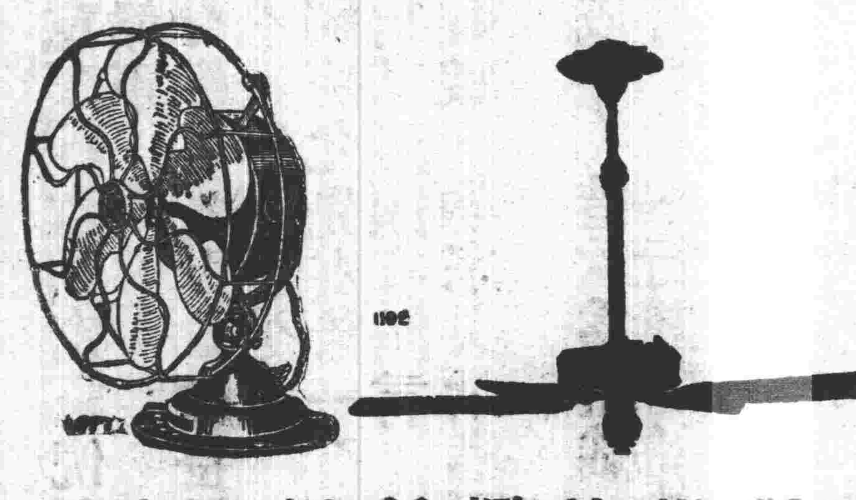

懸掛搖擺任便選擇

西藏靈藥

此藥係西藏汗氏大藥房將藏中所産著名神藥御用貢品託本藥行獨家經售其功效靈奇百試百驗實可稱藥中之王藥品計十二種逐日在本報刊登 [illegible] 閱者注意〇外埠函購郵票九折寄費加一〇外埠 [illegible] 英大馬路新閘巡捕房對面大慶里一百九十四號 永達藥行謹啓

止痛一粒丹　開胃健胃蓋霜　愈淋野檀油

[illegible]

農商部註冊

中國精益眼鏡公司

中國第一家自製吃力克鏡片

總公司 上海英大馬路泥城橋東

分公司 北京 天津 漢口 長沙

[illegible]

總經理張士德謹啓 電話三八九五

清血 解毒

內服六零六

染楊梅毒最爲惡劣 服六零六非常效驗

◎主治◎ 楊梅結毒 瘰癧癰疽 婦女嫖病 筋骨疼痛 以及一切血分不清惡瘡瘋癩等症無論新病宿疾皆能療治且有生長新血強壯身體之功 風溼癱瘓 癬疥瘡癤 小兒胎毒 橫痃白濁

價目每瓶大洋一元七角半 每打大洋十七元五角

本外埠各大藥房均有經售

上海石路 太和藥房

馳名三炮台香烟

又名綠錫包

君吸三炮台香烟

因爲知道他是最上等的香烟

人吸假綠錫包香烟

因要人知道他是吸三炮台香烟

英美烟公司

單官之妻

徐州某單官緣張逆復辟失敗回前其妻昔觸回家迹剪髮辮退為平民免遭慘死妻本善吟咏因賦七絶一首以白慶吏生詩云

落手驚將短鬢擾三千亂髮黯然銷領為天下除煩惱都付并州一剪刀

婦女中具此知識不可多得聞者皆羨此單官豔福不淺云

民國日報 滑稽画 紀事画

民國六年七月廿四日 第一百四十二號

張去梁來之財政夢

倜厂

不延期所謂閒來寫幅丹青賣不使人間造孽錢也茲將潤例列下

仕女人物画 中國紙絹 每尺一元 立軸作三尺較四五尺照算 屏幅琴条減半 五尺以上另議 扇冊每件一元 山水 每尺一元五角 花卉

鳥獸蟲魚 每尺七角

先潤後墨限期七天點品加倍郵費自給

收件處上海棋盤街中民國日報望平街口新世界

仁昌永綢緞局 上海石路

本號新到應時名色時花緞緞紗羅花素紡綢熟羅湖縐生絲生紗等貨價廉物美如蒙賜顧照碼再扣九五並有值洋一元之代價劵奉贈幸勿交臂失之

秋心說部 每冊五角

是書為小說大家陸秋心先生傑作前曾登載……行銷已達萬部現因存書無多銷盡為度世之真愛讀秋心文章者快來購買

上海中華書局及各省中華分局均有發行

蛛蜘精 活人頭 海怪鱗貍 不另取資

上海北四川路仁智里敬業小學校三年級生洗熾閒畫意

民國日報 劇評画 成績画

民國六年七月廿四日 第一百四十二號

麒麟童之南天門

寄漁

狐臭藥 藏 臭 藥

詳列仿單

價目 每盒乙元 每打拾元

總經售處 上海英大馬路大慶里內 永達藥行

▲天津通信

▲段氏之新計畫 （歷廬）

段氏旣縱張勳．全國大權完全歸其掌握目中釘已去其一．尙有三種荆棘足爲其跋扈障礙者一爲馮河間一爲民黨一爲清室 三者有一存在皆大不利於段氏聞於入京之前．與交通 帝制陰謀三派議定對付方法 玆探錄如下．

一對付河間方法 馮華甫不似黎宋卿之易於玩弄 爲段氏所深知．此次代行總統職務 居然歸諸馮氏．本非段氏得已之舉 其所以必出此途者．一恐惹起馮氏之惡感已將腹背受敵．一知民黨中必有一部分不贊成馮氏兩方猜疑一啟．鷸蚌之利可以坐收 一藉此表示自己不貪高位以博國人之信仰．將來大欲易於成就 雖然段小人也陰險刻忌本其夙懷以懦如奴婢之黎宋卿尙必時思排擠不肯容留今與圓活無碍之馮河間相周旋必致動生妨害．所以預籌去馮之策較之去黎尤爲汲汲 兼以馮之代黎表面上似屬黎可復任馮不能久實則此次復辟引狼入室之咎黎實尸之他日復任．難免國人之交責故黎有赴美游歷之宣言馮之代任可望永久即使黎氏復任馮之總統資格業經完全造成來年選舉仍有極大希望．欲從根本上排擠馮氏 必使之先失人心最妙之方．必使之違背約法 違背約法之道．莫妙於破壞國會 此次國會經黎氏非法解散馮氏旣依法代任當然依法恢復國會乃 段慫恿馮氏通電 於六個月內重選新國會以開違法之先聲而已 則暗使許世英與民黨國會議員聯絡云段氏入京 必先恢復非法解散之國會 如此則國民之仇馮德段勢所必然．來年馮之選舉 當然歸於失敗段氏再一表白平張之功．取得總統 自然非段莫屬矣．

一對於民黨之方法 民黨爲段氏根本之強敵排之惟恐不盡．然民黨占全國人數之強半豈能盡去根株無已惟有使之多樹強敵幷自相殘害失去活動之機能 則民黨不除自盡矣夫民黨兵力段氏羽翼尙足以當之而其勢力終難減殺 足爲段氏所畏者則爲法律 而法律表示機關則爲國會故段氏對於國會施全力之攻擊對於民黨要人則不過限制其活動而已．此次聲討張勳．段氏本以擁護共和號召義旗．旣然擁護共和自不能不尊崇約法尊崇約法自不能不保持國會 然果實行保持國會則民黨仍有活動之餘力段氏野心仍不得逞．閒經段氏劃定一面恢復國會以收美名一面使己派議員延不到會國會自不能開議立法 機關停隔當然出於另選之一途則違法之罪不在段氏 矣國會另選操縱端在國務院及內務部．段氏自可竭力援引己派使之當選．將來新國會自與段氏一鼻孔出氣圓轉自如無往不利 此對於國會之方法也．至於在野民黨 則取一概廢置主義 決不令其稍得權利．並厚植兵力以防西南生變 並設法排去南北軍人之與民黨稍爲接近者再延用帝制陰謀諸派以與民黨樹敵 則民黨再謀活動非一二年內所可能且 段氏之攬用帝制交通陰謀各系 初非有愛於彼輩彼輩雖日以善吹工拍自許然段氏因未嘗不暗噬之以鼻其目的所在．不過假彼輩以摧殘民黨 民黨勢力一殺．再使彼輩自起紛爭鷸蚌之爭得其利者仍屬段氏 實師袁皇之故智耳段氏計畫本極顯然．奈彼輩不悟何

一對付清室之方法 [illegible]復辟旣成事實優待條件勢難存在然段氏誓師之始即日保持該項條件未逾旬日自食前言於自己之聲價未免損傷 故先令討張各軍羣發憤電再俟國會成立議決廢止則滿人所恨不在段氏而在國會矣

▲段氏處置張逆之失當

段氏聲討張勳之始未嘗不曰 必殺渠魁 及張勳欲宣布段之曾與逆謀 段乃大懼．暗放張之生命 至遣散辮兵 方法不使之分往他處而使之 仍歸律浦沿途 夫津浦路張勛之根據地也．張勳一逃何難再爲烏合 聞張勳之軍官已有五十餘人遄歸天津之逆宅 是張逆猶挽捲土重來之志而辮兵已在山東搶刦擄掠 尤爲將來致亂之階．投降辮兵 改隸倪嗣冲麾下 倪本反覆小人 此時能反張而歸段將來 何難反段而歸張 爲虎添翼爲蛇添足段張成敗雖未可必所苦者吾儕小民必將再遭強暴耳

公電

●藍天蔚通電

南京大總統北京段總理武鳴陸巡閱使上海孫中山岑西林唐少川章太炎譚石屏諸先生各省督軍省長各都統護軍使鎮守使師旅長津滬議員通訊處各報館公鑒大難甫定元氣未復 欲固國本端賴公平 或有偏倚[illegible]邇來 國事顚倒錯亂 歧而又歧皆由約法失效強迫解散國會之故 兵[illegible]諸公當亦追悔莫及若乘此時機尊崇約法恢復國會 根本能安糾紛自息舍此圖他或恐四方抗議藉口 法律無靈將來之禍不可思議 千鈞一髮迫切何如天蔚心所謂危不敢不告諸公愛國當表同情敬佈區區佇待明教藍天蔚叩哿

●黔省議會通電

各省議會鑒溯自張勳叛國倡言復辟我馮代總統與諸公同時嚴拒傳命聲罪致討不旬日而共和恢復河山無恙譬如羅浮之雪見日即消滄海之塵因風即散當其橫肆逆謀之初識者固早知其不能垂久．惟民國肇立於玆六載 不祥之帝禍幾經再見 推厥原由 實因國家綱紀不張對於帝制 禍首從未痛加懲創若輩遂得逍遙法外破壞嘗試 之心成則爾公爾侯立致富貴不成亦黃冠皂帽樂爲田翁有利無害誰復忌憚養癰遺患莫過於此耳 且若輩置身租界公然立言論之機關對於政局妄肆挑撥輒釀成掀天政潮以便其乘機竊發徵之往事歷歷可查極其用心殊堪痛恨縱若輩可致破壞共和長此終古其爲害於國家已不知伊於胡底吾民痛定思痛鮮不謂 此輩一日不誅 國基一日不固 現在共和旣定元首自由權已回復．元惡帝孽斷難再事姑容 應請大總統與馮代總統尅日將張勳暨 此次復辟 禍首及前次帝制餘孽諸人按名 拿獲明正典刑 弗任漏網以張國法至清室 前此遜位歲享民國數百萬元此次禍作．即係脅迫亦應拒絕乃竟公然復辟可知 名義猶存恒爲野心家利權之資 若不早爲之籌處誠恐一旦禍發終仍演亡國君主之慣劇我國民何忍目覩現在五族一家人人平等 不如取消皇室 名義同戴共和 以杜紛爭以上諸端皆急切要圖必須辦到而後能安天下之人心奠共和之基礎務懇我大總統與馮代總統神機獨斷毅然下令則偉業豐功直與河山同垂不朽矣臨電不勝迫切待命之至已於銑日拍發諸一致主張爲盼黔省議會銑（十六）

東方通信社電

◉二十三日東京電 飛行船雄飛號 二十一日午後六時半 由所澤飛駛至是夜十一時五十五分安抵仙台夜間二百英里之飛行 遂告成功行於今曉五時十分由仙台飛駛十一時五十五分歸抵所澤

◉同上 第八次外交調查委員會 於二十三日在宮中開會審議外交上之要件即由寺內總裁將會議之結果奏聞

◉同上 本月末發布 拓殖局官制並續任命職員現關東都督府民政長官白仁武氏有入該局爲長官 並任法制局參事官 馬場一鍈氏爲次長之說

歐洲戰電

◉二十一日俄京電 內閣總理里伏夫氏已辭職由克倫斯基氏繼任 克氏仍兼陸海軍總長之職玆里臺里氏授任內務總長仍兼電政總長職 里克拉沙夫氏署任司法總長 內閣會議終夜至拂曉始已各員辯論甚烈 內閣總理旋即上書辭職 克倫斯基氏歸自前敵頗咎各總長與軍事當道對於此次騷亂應付無方謂彼等當用全力遏制亂事 克氏擬將俄京衛戍司令黜職旋聞各總長須分負責任故乃作止 克氏擬拘捕私通德國諸人 今已拘獲著名美克齊姆黨數人 暴烈黨首領里林現無下落 叛變之兵數聯隊刻正解除武裝 前敵續派軍隊至京 國家銀行與其他銀行均已開市 前敵來報謂斯摩岡至克里伏境砲戰正在劇烈進行德軍現於該處殉他數百

◉二十日俄京電 律師柯斯洛夫斯基氏 被指爲德國參謀部所用之員 業已就道 暴烈黨首領 里林 氏有喬裝水手 赴克朗斯太之說 暴烈黨已棄特洛伏別墅 罷工之工人多已開工

◉二十日俄京電 俄國公報云十七日 敵軍占據加魯施南面之高地 一處俄軍中有一聯隊乃退走統將加林見戰局危急即以烏克洛夫聯隊之兵一大隊調前力攻同時且以數聯隊在兩翼進攻於是乃得轉危爲安奪回失地 得敵軍紛亂退走

◉二十日倫敦電 俄國公報云 維爾拉方面雙方砲隊交轟甚烈敵軍猛攻距白羅第南二十英里之俄軍陣地初爲俄軍所敗但巴柯夫與瑪拉加夫間有俄兵一聯隊自行退離戰線因是附近之兵亦不得不退致使敵軍轉敗爲勝 俄軍之失敗多由暴烈黨運動之故 俄兵數枝隊 奉命助其同作戰竟開會討論應否服從命令 以故尙有數隊 公然抗令 以致統將無能爲力德奧軍今已占據白里柴尼東面及哈里資西面某地點之俄軍第一道陣線一段敵軍於十七日所攻擊占據洛維加南面之高地一處俄軍馬步隊旋逐退敵軍奪回失地

◉二十日倫敦電 德國公報云 德軍在塞里河與金灰樹河間前進 穿過鞏固之防區三道 且加重創於敵軍俘敵數千人加柯白斯太杜拉堡斯摩岡斯士克化特及金灰樹河與尼斯特河間砲戰更烈德軍在洛維加境擊敗俄軍數次

◉二十一日倫敦電 德國公報云德軍越過斯洛查夫至太洛波爾大政從事追擊 戰線廣四十基洛邁當 俄軍沿路焚燬村落日內尙有大戰 與軍奪回七月一日所失 白里柴尼北面之陣地 俄軍在尼斯特河境進攻受挫德軍逐出巴平之俄軍占據維加之高地自斯士克化特河至波維的海一帶砲火日烈 塞里河下游維軍更見活動

◉二十一日巴黎電 昨晚公報云 法軍奪回摩蘭沙土凡境之戰壕數段 愛恩河北面砲戰頗活動 今日下午公報云敵軍猛轟後在塞尼赫特比斯克拉赤勒等數地點進攻法軍砲擊甚準使敵軍計畫全歸失敗 敵兵大隊在塞尼東南兩次攻入廣二百五十邁當之法軍前鋒戰壕線均爲法軍回攻逐出 攻之敵軍加以重創

◉二十日丹京電 德國新首相米加里斯博士 昨臨聯邦議會 演說對於前相政績頗爲稱揚並重述前相之言以爲德國之入戰局乃由俄國下動員令所致繼稱 潛艇戰術不背公法 英國非法封鎖迫令德國採用此術以縮短戰期英國經濟生活與作戰行動已爲德潛艇所摧殘果如豫料 英國損失逐月加增 其勢不能久抗和議德軍勇武作戰三年其成就之勳績爲歷史所前無 德國定可 與其忠誠同盟國堅持到底 近來軍情頗佳英法軍 春季攻勢 業已 潰散俄將白魯細洛夫將軍之犧牲甚鉅而進步甚微察其目的乃 欲奪取萊姆堡與特羅化比資附近之油鑛 以損德國潛艇戰術頃 余於半小時前接與登堡上將來電一通據稱德軍因 俄軍在加里西亞取攻勢 大爲忿怒今日 開始猛攻 由巴代里亞邦里咋波親王親自指揮 已破斯洛查太附近之俄軍 陣地 故俄將白魯細洛夫所獲之勝利已因之抵銷云云以言 意軍則其 力決不能下特萊斯特省以言高加索與巴勒斯登則他日戰事復作敵軍將見土軍之備一新士氣 奮發以言美國之與戰則亦無重大 關係可言 蓋運兵至歐需船甚多非可急就今日英法雖欲供給其軍需而不礙及軍事與經濟之現局且不可得也惟 戰事 究將延至何時 爲吾人心中最[illegible]問題德國本無意戰爭亦不欲擴張權力苟可獲榮譽之和約即不願續戰一日以力勝人吾人願如已達目的之人締結和局 今日乃悲慘超越前古全國軍民情願犧牲之時代今世及後世之國人應永以此時爲驚心動魄之紀念垂數百年而不已蓋 以人民不滿七千萬之國家執戈衛國以與人民多逾十倍之國相抗而終不撓屈 也吾人不能與要求吾國土地者開議吾人首先必須永遠安保吾國之疆界然後始可言和 吾人必得互相推讓之政策以 擔保吾國在歐陸及海外之存在 而所得之 和約務必造成各國之永久和洽 勿使再因經濟封鎖而相仇敵吾人必不願見今日聯合以攻 我之敵國他日復取經濟的攻勢以抗我也 吾人前此提議和局乃敵國拒之不[illegible]吾人今不能再提和議 惟吾人因誠摯願和者設敵國能要其制服他國之野心而願開議 則吾人願聞其言否則吾人唯有堅忍鎮靜奮勇以待之耳目下糧食現狀至爲困苦 尤以七月爲最然接濟不日可至．國民不久可得充分之糧食 預料今歲收成當不致如去年之薄歉再德國如去年之歉收尙能支持足見 欲餓斃德人乃必不可能之事以視英國則德國於此優勝多矣余就任甫五日．對於內政未便詳布意見 余極贊成七月十一日 德皇所下關於普魯士選舉權之諭旨 余意 政府與國會之關係宜更親切 故擬選心氣和平．兼得聯邦議會大政黨信任之員以居行政要位此事當然先須承認政府施行政策之憲法權不因以縮小而後可余願竭力 使議會中大政黨與政府提攜行事 但不許他人從余手中攫取政權吾人今方同舟共濟驚濤駭浪中惟縱目以覩覺前途殊爲光明吾人所求者爲榮耀之新德國而非如敵人所信爲以武力恫嚇世界之德國吾人欲得道德純潔敬畏上帝和平強盛之德國今吾人 情願奮戰受苦 殺身流血 縱遇強敵亦不稍屈者正爲欲得此新德國也

廣東著名

本園監製夏令痧藥莫不應驗如神近有奸商專用僞藥欺人以致魚目混珠諸君惠顧請認明本園招牌辨別藥味庶不致誤玆將各種要藥開列於下以備諸善士施送有所問津 萬應痧藥丸大瓶角半一角中五分小加料每元一百瓶單料每元百念瓶 八寶紅靈丹大瓶角半一角中五分小每元八十 麝香臥龍丹 諸葛行軍散 時症白痧散 人馬平安散 以上大瓶一角中五[illegible]

治痔奇功丸

擲香廬雲先生有道僕患痔多年時而痛癢時而膿血行動旣多不便坐臥更覺不安閱報悉先生化痔仙丹功効甚奇奈僕曾服過各處馳名痔藥服時稍愈不服即發故心甚[illegible]

種德園 痧藥

上海四馬路老巡捕房對門 廣東種德園謹啓

快信

▲南京

●十八省電請主張黎總統復位陸巡閱使亦有電

●馮因此暫緩北上並通電辭代理總統職權

●段祺瑞連電馮齊愼防閩浙

●張逆參謀(昨偕張妾)王克琴過甯(行蹤秘密)偵探擬行逮捕官廳不許

●馮亦力請黃陂復任 各界咸謂馮之趦趄不前似含有絕大關係

●張逆營務處蘇錫麟(昨午由皖)來甯陳述太平辮軍(狀況)懇撥巨欵早日遣散

●近蓄髮者頗難自由通行

▲蘇州

●朱(鎭守使)密令(警廳派員)偵查(張勳逆婿)林世豐暗設機關

●張一麐(昨晨由甯返蘇晚車即回甯)確擬隨河間北上

◉駐蘇警備隊長陳友珍(昨午後由甯返蘇入城晉謁朱鎭守兼使)請示防務

●鹽捕第十六營營長婁子雲(辦事廢弛)將撤差

●朱熙(鎭守使兼使昨晚)由甯返蘇

●朱師長(以二師駐防各軍已一律回蘇定於)星期三(親蒞各營)點名(及勉諭士兵)

●水警(捐廳長通令三專署長)轉令(各汛)駐防師船(長警)不准擅離職守

◉王道尹又據無錫楊知事呈報北塘米行夥潘瑞卿裝運麥船被刧案批飭協緝究辦

◉崔警廳長連宵微服出巡(視察各區勤惰)

▲杭州

●海軍脫離僞政府消息(傳來後)楊善德震恐(異常)與馮盧密電(往還甚多)

●警廳昨通告各報(所有)樣張須(於)每日晚間十一時以前送廳檢閱(方准付印)各報均異常嗟怨

●齊耀珊近慄慄危懼(所有鄰近省署之)蒲場巷及忠正巷太平門裏橫河橋一帶(飭由駐報國寺)第十四團二營劉營長放遠步哨(每夜)派兵至該處站崗(行人苦之)

要聞

●西報之南京通訊

字林報二十一日南京函云頃接消息在安徽定遠縣津浦路西池河鎭之張勳辮兵於十六日叛變(共約)一千五百人(搶刧該鎭商店恐嚇人民)商人均被迫納大宗欵項(以保其眷屬之安全亦有)倉卒逃竄(棄所有物於不顧者甚多)馮國璋部下分紮於津浦路一帶者其數頗夥 然不能阻遏殊爲可怪(除池河外)滁州蚌埠徐州 均已發生擾亂(當局者安可不速設法弭亂乎)商業已大受影響(聞有)洋商行家(亦在被張勳兵)騷擾(之列津浦車中)之辮子兵匪現已驅除凡不幸帶辮之人均遭嚴厲之檢查其在南京現有自己造成之愛國家一羣散布於各街角專翦行人辮子(彼稱之愛國主義)斷然頗有實用蓋彼等保留此等髮辮而售諸本地剃頭店無時無銷路也

●西報之開封通信

字林報十八日開封通信云徐州鐵路被張勳兵所阻斷此間已兩日未能如期接到上海報紙昨日兩件由漢口轉到開徐州車站曾被焚毀至若干限度且被搶刧山東曹縣被盜匪佔據歸德軍隊已被派往豫省邊界以防亂事此間一是安靖一二日前有八人在開封南門外正法(據云係)盜匪 近日天雨秋收可望商業(現象)頗佳(此間)新建商店不少(均用華式金碧輝煌銀元兌換仍較紙幣價爲高但)兵士以紙幣換現銀則許照價付足與平民不同(火車乘客照常擁擠出入門不分致常有擠軋衝突之事此事)改良極爲急要(亦屬易事奈)當局徐 徐云爾誠無可如何者也

●兩逆軍之衝突

▲都不是東西

安武(倪)定武(張)兩軍素不相能時起衝突(蚌埠鳳陽等處倪軍在市面橫行一見張辮軍到輒垂頭喪氣)張呼倪軍爲灰狗子(以其着灰衣也)常狎侮辱詈之倪軍不敢較(此次倪氏接督皖命令後即先知會駐省司令李良臣朱將省垣張之督軍公署衛隊繳械遣散李當即照辦隨改組督軍公署內設軍務軍需軍法軍醫四科一切往來文電暫用安武軍司令之關防云以表面論省城布置已妥[illegible]有不測之虞不)知

張逆之軍駐省者除衛隊外並無他項軍隊其兵力向注重於太平當塗大通及鳳陽等處(比由倪委馬少甫統領向各處張軍)諭導投誠張軍全體憤激強硬異常(云伊等爲大帥調來當以服從)命令爲要須候大帥指揮(馬統領無法只得快快而回當電商倪嗣冲調兵先往太平招撫詎)張軍竟決心作戰開槍擊斃倪軍三十餘人(一面宣布戒嚴準備背城一戰馬見不是勢頭又電請省城李司令速派重兵前往協助剿撫)倪張兩軍(必因此)挑發從前之惡感(而起)暴烈之兵爭(聞張軍)堅抱蹂躪商民之主義(與倪軍相戰云)

●匪徒大掠曹縣詳紀

山東曹縣匪首毛思忠糾聚悍匪千餘名於日前十號之夜猛襲曹縣將城內居民飽掠而去已略誌前報玆有自該縣來者言及該縣城破之日所有紳商人民損失之鉅刦掠之酷(眞有目不忍覩者特再述之以供衆覽查曹縣一邑在曹州十屬中以)殷富稱(久爲匪徒所垂涎惟一般商家及稍有資財者散處四鄉自衛綦嚴一處有警他處均已戒備且軍隊趕至截捕兇劚往往得不償失此等情形匪徒屢試屢驗終不能饜其慾壑匪之老巢本在單之東南與及沛縣一帶)此次欲爲一網打盡之計(乃於月前以小股悍匪于曹單之交界處及曹邑之東西兩鄉架人勒贖刦財越貨諸等案件層見迭出滋擾已非一日地方秩序既如是故凡)有資財之家多避之城內(爲安樂地其不移居者亦將貴重物品寄存城內意將保險也而不知已中若輩之詭計匪徒調查明確故乃大暴深入城破之日金錢布帛予取予攜平日之蓄積乃不啻爲若輩之儲蓄櫃也又半月以前忽傳毛匪等有入鉅野之耗道路喧傳衆口一致)方鎭守使乃親臨鉅境鎭壓(數日久之無消息以爲謠傳也而)匪乃注其全力直撲西方(聲東擊西匪等之計亦狡矣哉)當十號之夕全城居戶方在酣睡之中乃 忽爾傳有 匪警忽爾城破 忽爾毛匪已高踞縣署之大堂分布爪牙按戶搜索閉門家中坐禍從天上來一般人民驚惶無措究莫明匪等之所從來及至事後調查始知匪等於十號之前其心腹羽翼潛至城者已屬不少(且多爲縣署之補役等類及匪至廖知事方議防守而)四門洞開莫何如何(城之東關駐有)防營二百餘名(是夕匪等先以)大隊包圍之(及防兵迎敵卒以衆寡懸殊)被匪擊傷(兵士數人雖竭力衞圍而終不得出匪徒入城之後乃)對各街巷口密佈崗位(不准人走並更率悍匪率隊若干以)清查戶口之法按戶搜索財物(無現欵者)以人爲質掠之而去(現在該縣財產之損失多少不可計至男女人口則被掠者已有八十餘名其存亡至今猶未悉也)

邑紳徐繼孺(字友稚前清曾服官某省頗著政聲及罷職歸來閉戶讀書不問世事者已若干年月前因見地方匪患日益蔓延乃聯合士紳)組織保衛團(爲維持公安之預備此次城破知事逃匿)徐紳乃率團巷戰(白髮)蒼顏斃命於槍彈之下(其二子亦被擄去云)

自匪徒去後該縣秩序已經恢復並由鎭守使派隊馳往彈壓(地面不至再有事變發生惟匪等東奔西突出沒剽忽非殲其醜類不足以爲正本清源之計畫聞該處旅省士紳議呈請督軍派兵)痛予剿除並倡辦團練(以資善後云)

●鄂渚近聞

▲王占元之空話

十九日督軍署秘書科發出長篇告令文稿一件倘令官印刷局於三日內印成三千份以備張貼通告大意在勸令各政黨化除意見上下一心共挽危局而永奠共和數語首稱占元率師留鄂任督軍三年兼省長一載與湖北人民共患難同安樂具無限之感情凡事相見以誠此心幸蒙共諒次復追溯上年推倒帝制後黨見紛歧醜逆收復京師而統一政局實屬絕大問題占元有守土之責與邦人士約務各犧牲個人團體之權利競爭共以國事爲前提(政黨無糾紛上下無隔閡同心同德鞏固國基永享共和幸福云云)全篇計二千五百餘言(亦可謂煌煌大文矣)

▲不許陸軍部運米

王督軍因湘省阻禁米糧出口來源斷絕所有水陸運米出境均經先後禁止而陸軍部因採辦軍米在漢設局專辦購運(水陸商運既因維持民食先後禁止)該局同屬運米出境自應一律停止購運(故於昨除函該局勿再採購外並咨行陸軍部請即查照撤除漢局另在米糧豐富省分從事採購)

▲黎天才添募騎兵

襄鄖鎭守使兼領陸軍第九師長黎天才氏(以該師馬兵僅存三連實難支配食陸軍定制師部應轄騎馬一團聞於日前咨呈王督軍就)襄陽地方招募騎兵一營俾成完全勁旅(所需餉欵亦經王督准予代呈中央在截留國稅項下暫行撥給云)

●湘省之財政消息

▲銀行收入巨欵(前以國事杌擾湘省將出兵討賊省內金融既需現欵調劑一切軍用尤應籌備充盈如是向財政部鹽務署電借湘岸鹽課洋十萬元又提儲鹽課洋四十萬元存湖南銀行備用昨羅總理)呈報借欵十萬元於十三日由滬匯撥到行鹽欵四十萬元(昨已撥交)

▲鹽課大宗解省(湘省宣布戒嚴及預備北伐時譚省長兼督軍即通電各鹽局將鹽款隨徵隨解以重國課藉濟軍用一面幷責成各該縣知事保護並監察一切)連日來據各局報解徵存之款計二十餘萬之譜(以湘潭三萬六千餘元衡陽八萬一千三百元寶慶四萬三千二百餘元常德二萬四千元益陽六萬六千二百元湘鄉七千餘元此外仍嚴催報解由該局長呈報兩署移送銀行保存矣)

▲辰關稅款留湘

辰州關係直轄財部之常關經收稅釐向係由辰州分湖南銀行匯交中國銀行(長沙)轉匯京都現京政府諸多違法該項稅欵(昨)由譚省長訓令中國湖南兩銀行財政廳一律留存湖南銀行(俟將來大局底定併案辦理以明稅欵手續云)

地方新聞

▲蘇州

●偵緝隊之惡感

警廳偵探隊長潘國俊平日對於各界感情頗不融洽詎日前有人揑名吳語小報(即花報)主任馬千里名義具呈蘇常道署控潘國俊種種罪惡即經王莘耕道尹批准立飭警廳崔鳳舞廳長查覆核辦昨經崔廳長飭探至閶門該報社查詢馬千里究竟因何惡感而馬聲言被人揑名具狀聲明撤查具呈保證之人追究以全名譽而儆奸邪云

●四鄉匪盜充斥

蘇鄉各處日來被盜來城報縣請求追緝者日必數起昨日又有太平橋鄉沈店橋鄉董徐受之家前晚被盜匪七八人破扉而入手持利刀喝禁聲張將衣服銀洋首飾等件約值七百餘元刦之一空呼嘯而逸特開具失單親自至縣署請求孫少川知事迅予協緝云

●大做小人生日

蘇關監督楊士晟之長公子昨日十齡生辰大開慶賀異常熱鬧除本機關辦事各員備送賀儀前往慶祝外其餘軍政各長官亦均聯袂赴賀楊君分別招待幷設筵欵讌一時頗形稱盛云

●飭查民刑收欵

吳縣孫錫祺知事昨午後忽飭值日署警許泰將民刑訴訟收狀處收據送至辦公處立傳陳汪兩收發員到辦公廳由孫知事監督當場命將各收證數目與逐日繳欵簿詳細核對聞中間大有不符據外間傳言孫知事早有消息故親自查核未識若何辦理云

▲揚州

●運使逐鹿未定

兩淮鹽運司使前由馮氏任委張季煜君惟本邑士紳多以張爲武人意極反對故張來揚之說業經打消遲遲吾行自必有故而本邑紳民均望陳光憲來此或即前運使方碩甫復任云

●旅長升遷誌聞

駐揚第七十六混成旅長張仁奎於此次解散辮兵鎭定地方頗有勞績爲馮氏所推重故旋被任爲代理運使並防守司令茲聞馮已定升張爲某地鎭守使以酬其勞不日當見正式任命矣

時評二

●某報欲掩反彰之印話 (湘君)

▲昨日某報北京通信云(大印五顆本非常用)又云(向來命令皆蓋小印)此蓋極言大印無用總統之印當以小者爲憑也某報北京記者爲此言以段祺瑞總理之命令用小印故耳實則小印對外不生効力發布命令皆用大印其文曰大總統印小印用於稿上此盡人而知也某報北京記者故爲此顚倒事實之說不過證明任段祺瑞爲總理之命令確非僞造豈知適以爲僞造命令之確證乎或曰某報北京記者實不知大印小印之分別貿貿然言之耳

上海畓湯弄寧波路口 崔氏瓣香廬雲驥氏總發行所啓

闌盡千帆去烟眹滿湖清淚
夢如煙自憐餞別離亭後
雲水長天又一年　擦筆画　野鶴題

韶華九十太匆匆開到階前
芍藥紅好鳥不知春去也嬌
聲有猶怨東風　克生

錢病鶴賣画

鄙人旅滬弄筆倏已十年曩以身弱多病性成疏懶故外來畫件大半謝絕今忽健全力改袪心又逢暑假停課夏日正長爲结墨緣減潤

基督公學招生
第六期夏季補習科兼
啼鵑美術函專科
校址西勒路十六号
詳章向校收制函索
請附郵花一分

每罐大洋一角
胃氣散
上海 大和大藥房
主治 肝胃氣痛 反酸作噁 胸腹飽脹 宿醉 隔食

新古畫法

歡迎投稿

(甲)時人佳作
(乙)學生成績画
無論古新画法一律歡迎紙張宜擇堅潔尺寸照本報每幅大小圖画宜濃墨硬鈎不得渲染烘托便以石印如要將原稿寄還來函書明地址一經登載如命定璧
本報圖畫部啟

繡雲天
請看西洋美女大跳舞

芳臺春恨錄 (一)

長篇艷情小說

聞野鶴撰

第一章　清樽酬語燕　天末念翔鸞

小影疑芳樹手一粉紅色之信箇急步而入曰雲姑晨粧竟未湘華又以書來矣時則一曼慧女郎方於海紅簾底挽蛺蝶雙抱之髻髻式至新綠雲既聚乃約以淺碧之織絲約猶未竟呼聲適作女郎不期仰視瞥見亟遂以翠箋裂衣之習視則詩二章也詩曰

芳臺樽酒祛春寒萬朵蒼雲入畫欄試拂銅絃送征燕一行寒影没青山

鳳城蕙夕雨下重幃三月風光中酒時柳已垂眉桃半展
座中吹煞玉參差

詩後更有小字一行曰織雲我妹指政下則紫琹呈草四字也織雲讀竟後把玩其箋至於久之以箋爲淺紅之簡相碧色与粉映妙豔欲絕其上更繪露桃數樹垂首巧笑然欲騰紅而飛故愛賞者再不忍覺其神之移也

未完

兩腋
西
立愈

兩腋狐臭天暖尤甚凡男女患此症者極惹人厭傳染冗女離間夫婦害貝終身缺點此藥係西藏汪氏秘制衣力能透進毛孔剋除臭氣

天蟾舞臺 六月初六夜演

開設二馬路新新舞台原址 電話三七零二

禮拜三日戲暑假暫停 禮拜六禮拜日准演日戲 全體會員一齊登樓

夜戲價目 特別大減價 注意 頭等正廳二角 特別官廳四角 特別包廂五角 三層頭等一角

小寶翠 孝感天

小楊菊笙 黃金台

李俊人 祁彩芬 王芝浴 迷人館

小楊月樓 大英節烈

明海山 馮子和 妻黨同惡報

林樹森 李德山 蓋叫天 張桂軒 祁彩芬 大蜡廟

趙君玉 玻璃恨

新舞臺 六月初六夜演

夜戲大減價 二等一角 二等二十 頭等一角九十 特廳三角 特廂四角 月樓五角

劉漢臣 許奎官 皇帝開心

潘桂芳 鍾鳳麟 前後本

湯雷雙鳳臣 送樓

周鳳文 金利 大關

倪張德麟 李趙夏 文祥 月連潤 煩演

夏月珊 正本

周鳳治 邱雲文 花會收勝良緣自誤

丹桂第一臺 六月初六夜戲

夜戲價目 注意花樓六角 特別官廳六角 特別包廂四角 上層包廂二角 頭等正廳三角 二等正廳二角 三等一角

吳桂芬 除三害

李壽峯 草橋關

陸小高 王小三 珍珠塔

石月明 浣紗計

新板長坂坡

麒麟童 石明月 四郎探母

麻子 雙演獻地圖

大舞臺 六月初六夜戲

夜戲價目 大減價 二等正廳二角 三層包廂一角 特別官廳三角 特別包廂五角

王永利 嘉興府

小寶芬 八義圖

賈璧雲 小放牛

趙如泉 續五義

楊瑞亭 桑園寄子

佳楣雲 貴妃醉酒

趙如泉 楊瑞亭 大閙三雅園

四時片

中寒受暑一切感冒痧氣 時疫腹痛吐瀉赤白下痢 等症只用此唐製四時清快片服之無不立效如神 每盒洋二角小包五分

功能救急回生 ◎ 方便濟人第一

如遇胸悶胃呆口苦牙痛之症服之亦效 敷蟲咬磨汁塗之痛癢即止

總發行上海中英大藥房 外埠各分均有發售

眞王靜莊在二馬路一百十三號民樂照相房有新加剪髮小照爲記

懷中秘寶

伯道無兒人生恨事花柳染身遺害終能此寶極辟廣嗣兼在梅瘡功日外用無闕臟腑當女見効（）界仙丹情發達子宮改良元雙皆一倍〈料加伏虎降龍福胃丹〜內服生精中款極靈信購二元佑單立覆部人若無剪髮最近與偽小照證者相互胃充便是

天下馳名德軒氏吉製良藥

寰球第一 盡世無双

咳嗽茶葉

當日見效二匣斷根勿靈還洋

嗽咳而得良藥○當日可愈○有經旬累月治○不愈者非咳嗽之難治乃藥不對症也本房德軒君茶葉祖傳祕方○氏藥○每年咳五世一百萬人多之館路咳嗽餘喘打急滿治愈函證痰氣經盈不○謝往往書早診之箱茶○力○為醫治而除見效盒即服本店咳嗽丹葉兩世無愈○藥到病○方○蓋味氣雙○眞所謂海內一君如殺名醫也之症諸早試患咳嗽痰喘半元請每打之○每盒四角洋○○包退洋五元已半不盛嗽喘批發克女○另製急痰氣新男久咳嗽氣膏半多論新神遠年貼病急月效如內倘遇危竇成症其立消之藥和一無九即膏○天下獨洋五二百也每張大老闊角仙品所上海氏督橋聯總發行德軒造昌德藥房

倚雲天

在四馬路大新街口

電梯角半 盤梯一角

三層樓商場 百貨俱全 四層樓彈子房 電話 上四千〇九十六 下四千九百七十二

◎六月初五日日夜戲一覽表◎

女子新劇	影戲	羣芳小京班	
日 臘美人	愛情新片	周雲芳 黃馨芳 吳蘭芳 高喜芳 黃永芳（日戲）	取北原 牧虎關 打扛子 雪盃圓 雙包案
夜 前本玉堂春		熊義芳 黃馨芳 吳蘭芳 黃永芳（夜戲）	取北原 雅觀樓 一疋布 惡虎村

◎今天屋頂上准演開口影戲◎

◀蜘蛛精活人頭人面猪一律送看不另取資▶

一二層	三層樓	四層樓	五層樓
新旅社 大價目自六角至四元 凡住本旅社者贈送繡雲天之遊券	商場 百貨俱全有別趣 中餐券半元 普通西餐券	一點半至十點 小京班	七點半至八點半 五音聯彈
	三點至十二點 培德女子新劇	四點半至十二點 電光影戲	八點半至九點半 少山 范蘇灘
			三點至五點 九點至十一點 女校書
			五點半至六點 十點至十二點 邵文濱 本灘

英界廣西路中 共舞臺 電話三五一五

（價目注意）

△夜戲 頭等正廳二角 特別正廳一角 特別包廂三角

△日戲 頭等正廳一角 特別正廳二角 特別包廂三角

六月初六夜准演拿手好戲

前本果報錄

上洋二馬路八十六號眞自強軒

氤氳至寶丹 此丹補身種子爲一任外靈藥施妙品息有功

女界宜男寶 坤界調經所需種子不可言雙每匣一元每料二元又補玉膏俱妙品爲求價目相同

楊妃美容粉 去斑增白 男女咸宜 每瓶大洋二角

邑廟豫園勸業場

新到大頭女怪 本場特從遠處覓得大頭女怪年祇九歲頭大如斗身體矮小能唱京戲小曲從來未有之怪物也現經本主人重資聘來陳列四層樓以娛來賓

▲游藝時刻一覽表▼

下層	二層樓	三層樓	四層樓	
髦兒戲 日一點起三點半止 夜七點起九點半止	謝鴻飛 落金扇 二時起三時止	鳳鳴社 女子新劇 開演時刻 日二時至四時 四時至六時 夜八時至十時 十時至十一時半	小桂生 蘇灘 二點起三點止	上午十一時前 電梯價 二角 童僕一角
影戲 日三點三刻起四點三刻止 五點起六點止	李文彬 日楊乃武 三點起四點止 夜雙珠鳳 九時半起十時半止	屋頂 每晚 八時三刻起 十一點一刻止	女校書 日三點半起五點半至 夜九點起十一點止	上午十一時後 下午七時前 電梯 三角 減半
王敬文 戲法 五時起六時止	吳玉蓀 日白蛇傳 四時起五時止 夜義妖傳 七時半起八時半止	影戲 十一點起十二點止	小桂生 改良時曲 五點半起七點止	下午七時後 目價
	吳西庚 王綬卿 謝品泉 張步蟾 日彈唱古令 五點起六點止 夜珍珠塔 八點半起九點半止 三笑 六點起七點止 雙珠球 十點半起十一點半止		也是娥 金台 八點起九點止	遊資每客五角 中菜券特等一元 頭等五角 大餐

北來車輛免查捐照 南北線電話一千四百三十六號 九十七號 請定菜客奉送門券

上海中華眼鏡公司

Shanghai Optical Company.

P 393, Nanking Road, Phone 2112

H. C. Chow and S. Z. Yu Expert Opticians

Special rate to Physicians, Missionaries and Students.

精製各種晶徹光明叱力克鏡片以及各種時式鏡架 脚如蒙各界惠顧其價格外從廉以示優待

設英大馬路小菜場東樓外樓西首

本公司開幕以來極荷社會歡迎茲附介紹信一則以供衆覽

自光學發明而世之有目疾者免短視生繳之患其有裨社會匪淺周君憲章得美國著名光學家高君之傳潛心研究歷十餘稔今在英大馬路中創立中華眼鏡公司凡來驗光配鏡者莫不滿意而去則其學可知矣爰誌數言以為介紹 唐少川 張雲衢 伍廷芳 童益臨 岑佳白 張蔚廬

防疫臭水之特色

（一）化水時之氣味充足（二）無油色沉澱之脚（三）有寒暑不變之功（四）可能避瘴氣解癘疫百毒本廠爲華人自製西藥原料各品臭水時以防疫獨一之珍品居家必備之要藥惠顧諸君請駕臨或通信上海閘北恒通路無不格外克己 亞林化學製藥廠謹啓

雄壯筵開湯餅慶衍宗祧飲森神丹功深再造爲此署陳十顆頌壺安甬郡駱駝橋盛其忠鞠躬附價每盒洋二元每料十六盒洋五元試服一元上海盃湯弄甯波路口崔氏瓣香盧總發行所 前南京下關大馬路 杭州陳列所 無錫北門外江陰巷內

功參造化 強種固髓 廣嗣金丹

驥雲先生有道不佞先天不足後天失調甫屆強仕年華竟爾春行秋令戶居抱恨膝下猶虛伯道之憂其何能已擬求醫問藥奈竟影響毫無幸承摯友指引停廬參茸廣嗣金丹補身強能血益壽延嗣不佞聞之歡動當即匯洋購丹一料如法試服不半料已覺四肢和煖萬象回春閱書無廢卷之處枯楊得生稊之兆精神煥發步履康強尤喜山荊珠胎已結日前坐蓐則呱呱墜地者果然其聲未敢藉登報以揚名謹告四海同胞速服金丹而強種虔修蕪箋敬六盒收回藥洋二十八元雙料又名丈夫再造天功效神速每盒抄登本盧分天設津東北城角 長沙糧道街 安慶軍署

大世界

遊資每位小洋二角童僕減半每晚至二點鐘止

樓上雜耍臺	樓上許話彈詞臺	樓上什景臺	屋頂花影戲場	屋頂內園
三點至八點半 四點半至九點半 九點半至十一點半 四點至十點 五點半至十一點半 七點半至十一點半 十一點至一點	二點至三點 八點至九點半 三點至五點 四點至五點半 九點至十點半 五點至六點 十點至十一點半 六點至七點半 十一點至十二點半 七點至八點 十二點至一點半	二點至五點 八點至十一點 五點至六點十點至十二點 十一點至十二點半 十二點至一點	晚間 八點半至十點 十點一刻至一點半	二點鐘
王鳳卿 侯鳳波 快書口技 駱彩吾 南金子 戲迷 雙簧 盧湘卿 劉玉長 八角鼓 邱聘卿 大鼓書 韓亨斌 拉弦子 皮恩榮 相聲 雙簧 何質臣 章月波 英姑娘 老倭瓜 白雲鵬 單弦 快書 巧要花譚 太平歌詞 特別大鼓 文明大鼓	陳子祥 繡香囊 程鴻飛 岳傳 周沁泉 文武香球 葉聲揚 英烈 楊月星 槎珍珠塔 吳玉蓀 玉蜻蜓	張鴻飛 甯波男女會唱 程玉卿 鄭恒甫 文明 時調小曲 徐瑞昌 文書 曹少堂 宣卷 周珊山 全部新難簧	電火大部影戲	廣東奇巧焰火

樓下影戲場	樓下文明戲場	
一點至二點 五點至八點 十點一刻至十一點 一點一刻至七點一刻	二點至四點 四點三刻至六點三刻 一點至三點 九點一刻至十點半 八點三刻至十一點半 一刻至一點半	西餐每客一元 中餐五角 茶飯奉送
影戲 每日有大本偵探長片及滑稽趣劇片	◀優美社▶ 餘生 懺塵 文英 天鏡 痴佛 蕙芬 漢民 秋霞 全巧 禮佈 女景 社子 員新 ◀劇	文明詩鐘 名游角人任內 有獎者有贈彩
小京班超等女伶與會串 文武京戲	◀ 天女新奇 男特別 ◀魔術 團圓全大套	

上海第一游藝場

新世界

大馬路大新街 電梯二角 盤梯一角

樓下書場	樓下影戲場	二層樓	三層樓書場
曹少堂（宣卷）二點半至四點 七點半至九點	髦兒戲 二點至四點一刻 七點至九點一刻	女子新劇 三點半至五點半 七點至九點一刻 九點半至十一點半	趙稼秋 夏蓮君 張少蟾（四管聯彈）二點至三點 七點至八點
劉玉長 李品發 盧湘卿（大鼓 快書）四點至五點三刻	影戲 四點半至五點半 五點三刻至六點半 九刻點三刻至十點 十一點半		謝品泉 謝少泉 三笑 三點至四點 八點至九點
邱聘卿（三弦 拉戲）九點至十點三刻			玉蜻蜓 落金扇 四點至五點 九點至十點
皮恩榮 韓亨斌（雙簧）刻			吳小松 三笑 五點至六點 十點至十一點 白蛇傳 描金鳳 十點至十一點
			張棣筱（改良灘簧）十六點至七點 十一點至十二點止

東園創製烟 不靈還洋 埠僑款匯到當班付送奉上 三百九十二號

解一切暑天不正之氣誠衛生之良藥每枝二角

製錠 邪順氣清心止咳化痰傷風頭暈肚痛等症立效 ○價目大號二角半二號二角三號一角半 總發行所上海河南路老巡捕房對門種德園啓

本埠新聞

◎粵議會歡迎國會往粵

法租界愷自爾路國會議員通訊處昨接廣東議員鄒魯來電內開 粵議會表決歡迎國會來粵請同人速行定期並轉京津同人鄒魯號

◎丁槐將軍被捕三誌

▲大總統印信已北上

大總統印信五顆自公共公廨解送松滬護軍使署後因當局嚴守祕密遂有謂已由火車送往南京者亦有謂自海道送往北京者各說紛傳言人人殊茲得官廳確實消息始悉此項印璽已於前晚由護軍使署派委員會同唐浩鎮乘滬甯晚車携帶北上至丁槐將軍則仍留置護軍使署副官室聞待遇尚優云

◎字林報紀丁將軍被捕案情

二十三日字林報云丁槐將軍被捕一案外間頗有誤會之批評此案事實本報於星期五晚即知之當局對於探問消息準備對答並不留難惟本報因尊重當局表示之意願故將此案暫不揭載現知當局此項意願乃由華官示意也丁槐將軍於復辟後到滬傳聞携有大總統印數顆旋傳段馮各派員向丁索印丁不肯謂須奉總統命令始能交出但欲得此等印信者仍不止[illegible]馮所派兩員注目此事之人咸疑民黨亦欲取得印信送往廣州曾與丁商之當局是否知此事不得而知但依照平常手續公廨被請發一拘票于十九日星期四日發出時丁寓客利飯館於執行拘捕之前必須請美領簽字於此略有就延直至星期五日午後二時十五分始完簽字手續二時三十分乃執行焉向例星期一二三五爲英副領陪審期是日(星期五)英副領及王讞員在公廨訊案經華官緊急商請特別訊理此案訊時並不秘密惟向例得許報館訪員閱看案卷本案因華官切懇故未之許被告被控案由係「彼於(或約於)一九一七年七月二日在北京從唐浩鎮之保管下非法取去某種財物即玉印五顆意欲據爲已有違犯中國暫行刑律第三百六十七條又彼於(或約於)一九一七年七月二日在北京侵占某種遺失物即玉印五顆於該物合法保管人保管之下違犯中國暫行刑律第三百九十三條」代理總巡强生執行控訴當由張生君陳述案由謂捕房於七月十一日始聞有人名丁槐者到滬携有中國總統印信數顆捕房之知此事係由于護軍使請捕房協助調查一查此人是否已到如到現居何處二查其是否携有印信三查其是否爲正當保管印信者是日爲七月十一此後三日間捕房方面除照常法伺察此人所寓之棧房外未爲特別行動因護軍使以爲此事可自行談判解決故也其理由則以丁槐已拍電總統請示辦法迨十八日軍署參謀通告丁槐謂已接到復電而觀此復電益疑丁非眞保管印信之人且眞掌印官唐浩鎮已於前一二日內到滬欵向軍署報告盧使遂於十八日決計將此事照不正當處置或盜竊官物辦理拘丁槐十九日公堂發出拘票二十日午後執行印信在丁所寓客利飯館房間內搜出據唐浩鎮述稱彼爲公府掌印官係總統所委任不居他職委任狀未帶來滬故不能呈驗張勳復辟後圖毀印信被告與彼於四日護印至天津丁並非掌印官但恆在北京故一同護印出京保管印信之責任由彼(唐)負之丁由津赴滬唐未知之迨聞信立至上海取印丁欲送印至南京唐反對之需應送回黎總統否則亦須請示交與何人丁則以滬副總統既已代理總統應送與馮丁到滬後盧護軍使叩其意見丁謂已電總統後接復電令其送回北京唐殊不解丁之匿印是何理由以爲丁之動作似屬錯誤唐又謂共有五印當將印呈堂唐稱確係公府之印璽經英副領詰以此等印信是否最重要者唐答倘有而重要之印現在總統處未遺失又據包探長阿姆斯脫郎稟稱星期五日午後二時十五分代理總巡强生給與拘票令往客利西飯館拘拿被告並搜取印信比至該館查得被告寓四十九號房即以拘票示之令同往捕房並詢以印信何在被告答稱彼須先通知唐紹儀及伍廷芳然後可說出藏印處並請許其派同室某甲往見唐紹儀時彼此問答係由舌人傳達包探長不許任何人出外即令西捕毅賽特押丁赴捕房一面令西捕頭佛漢在丁房守候包探長下樓覓飯館經理人詢以曾否受印信之寄頓答無乃邀其同入四十九號見室內有一兩門之衣廚一門下鍵覓鑰匙不得經理人遂招一木匠將門撬開此時包探長出聽電話迨返則印信已獲遂送往捕房又據西捕頭佛漢聲稱彼隨包探長於二時三十分同至客利目覩被告被捕包探長詢被告印信何在十餘次被告均支吾不答後由飯館經理人會同開廚由彼(佛漢)取出一袋內貯五印即送往捕房迄今歸彼保管又據護軍使署參謀長馬鴻烈供稱本月十三日致總統電稿係被告所擬被告將原稿帶去英副領令被告將該稿呈出被告取出文件兩紙其一紙據馬鴻烈證明即係該電稿馬續言後接總統復電此電確由電局送到即轉送被告電文云上海護軍使轉丁槐接電甚詳望即將印信送京匯呈總理轉送總統爲要英副領當諭被告謂現有人要求將彼及印信送交盧護軍使彼有話陳述否被告丁槐供稱不能承認請堂上許彼說明同時呈出一電稿即馬鴻烈所述之電又言尚有一電係於總統在日使館時拍致總統者復辟於一日實行總統大爲驚惶唐君係總統親信丁與唐均受總統知遇願贊助總統乃偕同將印信携至天津印信係唐交丁唐願得一收據並言如總統不能復職應將印信送與馮副總統彼等到天津時唐問丁印信何在丁寫一函致馮請派兩員來保護印信後馮派一馮姓者至滬丁已先至丁與唐到天津後曾接黎總統一電令送回印信迨丁到滬即電黃陂請示印信送往何處接復電令送京交段祺瑞由段轉呈總統時丁知黃陂在日使館疑該電係假托乃要求親筆諭函此係實事求是之道不過保藏印信數日以待手諭盧護軍使派一人見丁但丁殊畏見之各督軍皆疑丁與華黨有關係其實並無此事彼不過忠於總統而已在北京時彼係公府參謀之一員時時討論政事迨復辟變起總統親以印信交丁時掌印官唐君亦在場目覩也英副領詰以汝不願將印信送與護軍使轉送北京有何理由不過待總統親筆信函而已被告答並無理由又問汝何以欲通知唐紹儀伍廷芳答稱唐伍係吾之友余僅欲一見之與印信事無關被告又答强生捕頭之問謂彼自來滬後與民黨毫無關係孫洪伊曾見過但不相熟强生起稱今須請求給予保證倘被告引渡後被告或印信均須立即由最捷之路送往北京堂上遂決定將被告連同印信五顆解交盧護軍使轉送北京完案

字林報評論云丁槐將軍一案本報已將詳情登錄所有關於本埠外人之一點一切誤會宜可因此解消所謂一點維何卽引渡被告於盧護軍使之合法是也就證據觀之可見一則被告不正當據有印信二則被告到滬後卽與民黨領袖開談判其結果或將使印信移往廣州今所必須鄭重言之者即租界當局與中國政治並無關係此間歡迎守法之公民政治陰謀家則不受歡迎凡一案在公廨預審業已成立即應解交相當之當局處理在此種案件最後之法權並不在會審公堂因所犯之罪非反對租界之公衆而爲反對國家之制度故也凡一外國對於別一主權國有權拒絕引渡政治犯然上海租界於此並非居於一外國之地位以前不允引渡政治犯之惡習慣由於誤會而起亟宜矯正之其影響如何吾人於一九一三年早見之矣吾人在此間不過一種商業團體吾人之權限不過保護吾人之合法貿易爲條約所保證者而止前以昧於此原則遂使上海成爲一種政治流氓之淵藪此等人則自然百計以阻此原則之實行也

（咄咄逼人）

按以上字林報所紀及其評論與大陸報所言者截然不同凡前日大陸報所發疑問(觀字林報所紀)仍苦無從了解最奇者丁將軍不能請律師辨護而問官竟置其答辨者於不顧字林報記者亦遂毅然下斷語一則曰被告不正當據有印信再曰印信或即將送往廣州然吾人觀字林報所紀丁將軍供詞明明謂總統親以印信交彼唐君亦在場目覩又謂不過待總統親筆信函又謂彼與民黨毫無關係也然則字林報所謂證據者果何從取得乎又字林報似承認丁爲政治犯然丁之被控則又明爲刑事罪名然則丁將軍究爲何種犯人乎字林報謂外人一切誤會可因此解消然據吾人所聞則外交界及外國法律家中固大有仗義責言者卽大陸報亦將續發爲公平之言論本報與閱者諸君拭目觀之可也

◎朱交涉員免職續聞

▲伍博士之不平 朱交涉員免職一事全係段祺瑞挾忿遷怒聞者皆爲慨歎昨有某君往叩伍廷芳博士意見據伍稱予閱報章見命令載朱兆莘辦理交涉不甚得力因而免職等語殊爲詫異朱君係國會議員中優秀分子學貫中西且任[illegible]年精力倍長故予賞拔之予任總長數月每見朱君所辦交涉事宜甚爲合宜部中人人皆如此說今汪大燮長外交祇三日便謂朱君辦理不甚得力不知是何用意未免屈人太甚可知中國政途隨潮流爲標的焉有價值云云

▲朱鼎青之牢騷 又有某訪員因朱氏未免職前曾奉農商部以繙譯處人來電邀約到部之說昨日特謁見朱交涉員詢以滬事交卸後是否晉京到部供職朱答不願入京擬在滬小住將眷屬送回廣東即作美洲之行予本有經商大計畫以厠身政界不便兼營現擬重游舊地一以避政潮一以營業但雙親年老或不准予遠行則無可如何計惟有從事譯著事業決計脫離官途云

▲又聞朱交涉員昨已親往白克路馬霍路戈登路等尋覓住屋擇定戈登路杉板廠左近有洋房一所惟須俟眷屬往看後始能決定云

▲又聞新任交涉員薩福楙昨已有電來滬定二十六日南下於下月一日接事故朱交涉員已預備移交云

◎楊善德要捉人

松滬盧軍使昨接浙江楊善德密咨以此次破獲謀浙黨人查有黨首張天幕在逃未獲該口爲本案重要黨首已潛匿上海某處亟宜嚴密訪拿歸案訊辦務請設法飭緝至紉公誼等因聞軍署除通傳軍警各機關外並知會一體協緝

◎徐國樑犯衆怒

淞滬警察廳長徐國樑因毆辱教員一事激成學界公憤迭紀本報昨縣教育會又接明强學校校長史啓鏞等公函云曉九季黃先生大鑒近閱報載徐國樑毆辱教員一事已由學界全體具函懇爲核議並由貴會提出質問旋得該廳復函詞多遁飾上海爲文明之地有如此野蠻行動若不據理力爭何以平我教育界之心恐學界名譽從此掃地而盡對於學界如此對於政界紳界亦何獨不然尋常居民則更蹂躪此端一開各界前途莫不懍懍可懼危險[illegible]甚[illegible]等忝居學界[illegible]駭異常[illegible]會長主持剋日召集會議公决辦法以維學界兩字名譽學界幸甚地方幸甚上海明强學校史夔趙煦王傑史士芳張榮福夏俊等公啟

◎萬惡之警探

淞滬警廳偵[illegible]怪象百出近有居住浦東楊家浜之高郵漁人姚金寶於祥生廠失竊銅管一案誤涉收贓嫌疑曾經洋水巡捕送地檢廳訊明無干[illegible]偵緝隊士顧升發福隕長喜等所知赶鄉愚可欺又將姚拘至隊中私刑吊打逼認收贓竟至兩日夜之久無可羅織猶勒索賄洋四十元始允釋放經姚妻攜同幼子奔走呼號延門求救如數湊繳始得釋放回家似此誣良爲盜實屬暗無天日現姚金寶昨已向該廳稟請徹究矣

◎緝獲擲彈要犯

僑居公共租界梅白格路八十六號前清宦裔黃廷柱家被男女四人乘坐五百另四號汽車抛擲炸彈爆裂僅炸燬什物並未傷人而抛擲炸彈之男女乘原車而遁當經黃之家丁報告該處新閘捕房請緝在案昨經老閘捕房中西包探偵查得抛擲炸彈之人匿跡法租界八仙橋西首某號屋內故即會同法捕房中西包探查獲陳虎李臣小三子兩名提回老閘捕房捕頭略訊一過諭飭押候解送公堂請辦

▲又匪黨陳笏丞李春華日前在公共租界梅白克路抛擲炸彈被拘脫逃匿跡法新租界霞飛路鼎慶里二號昨爲英捕房包探王[illegible]生偵知報告嵩山路捕房捕頭飭探目沈德福包探顧三寶協同來探前往拘獲解入捕房俟略訊口供即移解英廨訊辦

◎吳家宅之盜

虹鎮附近吳家宅地方現充十五圖地保之吳琴南家前晚突來盜匪多人破扉而入將吳妻陸氏子生華媳張氏女六妹等盡行綑縛以木棍敲擊逼問藏銀所在當被劫去衣服銀洋約值百餘金携贓而逸適該管五區四分所巡長盧學義帶同巡警顧文濤許慶昌陳桂山等巡至虹鎮在途見有形跡可疑之張敏福鮑小梅郎二人向詰支吾因而互毆[illegible]猛毆一拳致被兔脫正擬追捕時事主亦相牽到來指認張敏福確係在場之盜犯帶回該所經署員張光烈詳細研訊供出鮑匿居楊樹浦當即協同該處捕房續將鮑小梅郎拿獲抄出刀棍等兇器一併解送閘北司法科押候訊辦

◎韓復炎質問黃楚九

法租界西新橋新近開幕之大世界因有匪徒假冒黨人名義投函嚇詐已由經理黃楚九報告捕房派探查緝惟黃忽又刊布印刷品其中語句牽涉民黨要人韓恢及工黨字樣前日韓恢君特具函向其質問並聲明一切原函照錄於後 楚九先生鑒一月以前聞張君子驀云有人冒弟之名投函大世界索詐欵項甚爲駭異當請張君介紹謁府申白隨由張君用電話詢適值公出未能晤面後因俗事奔走不暇及此遂專託張君將鄙意告知執事嗣後如有人冒弟之名投函索詐即請直接詰問於弟以便根究實在日昨見有貴公司發出一種印刷品散布於外並列有韓等及工黨字樣韓姓固多而弟所以疑及之者以有前次之一段原因加之內有工黨字樣且弟忝居工黨領袖即爲代表工黨之法人故用函致張君詢問前因張君函稱事前雖未直接聲明但早託尊處辦事人劉介玉君代爲轉達此次之印刷物如何作用並不知情囑弟直接詢問云云惟弟因時事與切之要求金融或有輪輸不靈之處而

紹興周毅生 遷移 各色眞大減價
本號開設上海歷有多年[illegible]
浣濯綢衫。絲質不損。搓洗夏布。顏色鮮明。沐浴擦身。[illegible]生。用刷牙齒。潔白如銀。每瓶五分。每打五角。[illegible]

向富商大族籌借間或有之然皆有淵源且有介紹從無冒昧從事者又何況於極不相關之游戲場乎滬上游戲場夥矣即執事經營之新世界可曾見有弟之函乎不待辯而自明矣況此次之事既經託張君代爲聲明於先而執事何以不直接詰問於弟竟公然刊發印刷品豈以弟不足與執事遊乎抑執事有意汚衊乎弟與執事雖素無班荆之雅然亦向無恩怨其汚衊一層可信非執事本心或另有作用是不可解也名譽爲人生之第二生命損害人之名譽即如損害人之生命用敢專函前來望即將所謂韓等及工黨所投之原函賜弟一觀以便查究而存公道是所禱盼專肅即頌日祉

◎陳無咎上馮副總統書

副總統閣下明公北上遲遲豈非視南京與元首在魚與熊掌之間耶夫金陵龍蟠虎踞民國首都形勢甲於武昌富庶雄於百粤明公今日之撫有金陵猶黎公昔年之坐鎮武昌也黎公棄武昌而至北京一幽於袁再羈於段況梁啓超之詐過於王揖唐而段祺瑞之奸實等袁世凱衛隊之變喧弑未成猛虎離山遂投陷阱此蒯通所以危韓信而郭璞於以諷王敦也邇者海軍獨立形勢一變向南則保嘯谷之威歸北終歸獨人之手語云雖有智慧不如乘勢雖有鎡基不如待時投機之會間不容髮願明公一吹戢笳勿再賣弄悶葫蘆也陳無咎頓首

◎慰勞軍士會取消

沈佩貞女士等前會發起慰勞前敵軍士會現因張逆已逃前敵軍士停戰各回原駐地點該會更無進行必要且自籌辦以來除由黃景園彭星階兩君熱心捐助洋二十四元作印刷費外其餘各處雖經簽允尚未核收昨由發起諸人擬具公函分致各界知照即將事務所撤除自行取銷

◎盧永祥兼任戒嚴司令

蘇督奉令戒嚴松滬護軍使盧永祥已奉齊代督軍委派爲松滬戒嚴司令官之職昨特備文書致所屬軍隊及各機關一體查照

◎閘北居民快看此號碼

閘北一二三段救火會近來添置汽車及各種新式器械力求進步前日又特開聯合會經各會員會議決將各段救火會之電話號碼刊佈傳單通知各舖戶俾遇火警居民可立即報告就近救火會驅車往救以期迅速而免延悞計各段電話號碼照錄於下(頭段)二十五號(二段)十七號(三段)十八號

◎英副領事請假避暑

駐滬英副領事兼會審公廨陪審官白爾君前日稟准英總領事法磊斯君給假三星期赴威海衛避暑昨已乘英國郵船起程矣

◎競存女校畢業式

浦東爛泥渡競存女子國民學校前日上午九時行第一屆畢業式並開懇親會先由校長盛競存女士報告開會宗旨畢即由張企文沈方涵孔志怡等相繼演說次由洋涇市經董劉韻雲發給文憑獎品旋由校長職員致訓詞聞畢業生共十二名下學期開辦高等手工科一班以便畢業諸生來校肄業藉資造就

◎花衣價格飛漲

花衣近因青黃不接價格飛漲而近來棉紗暢銷各紗廠需花浩繁因此四鄉底貨收買一空近日南北各花行門市收價每担竟漲至五十四元次則五十一二元左右尚無多數可收合之春初價值漲至一倍之外誠爲數十年所僅有而新花上市尚需一二月之間各紗廠爭向花行定購拋盤新貨聞德大廠拋進八九十二月期貨四千担價格每担三十六兩而外廠亦拋進五千担價增至三十八兩故近日買賣拋盤期貨者甚爲踴躍云

◎定期會議道屬教育

上海縣公署昨訓令各區學務委員文云案奉上蘇滬海道道尹公署第四三四號訓令內開案據教育行政人員聯合會會長余沅呈稱竊道屬教育行政人員聯合會簡章第六條常會每年一次於暑假時行之茲擇七月二十五二十六兩日午後一時始四時止假西門外斜橋上海縣教育會開會理合具摺陳請通令各縣知事轉知各會員屆時一體與會如有提議事件應按辦事細則先期送會等情到道據此除分行外合行令仰該知事查照立即轉知各會員屆期一體與會如有提議事件並按辦事細則先期送會毋稍遲延切切此令等因到署奉此除分行外合行令仰該員知照此令

◎施送小兒腹瀉靈方

小南門外大街姜衍澤堂主姜利川因得有小兒腹瀉靈方一紙每年施送索者頗衆現因天又炎熱故姜君仍照常年施送聞此方異常靈效一服即愈云

◎周棲雲仍照前斷

黨人周棲雲即李海秋因被控指使王慶瑞暗殺商務書館前經理夏粹芳奉中西官迭次研訊判解護軍使署懲辦嗣因被告代表哈華托律師以被告尚有新證據尋出要求原審官暫緩執行以便到堂請求已紀昨報昨晨關讞員與英領卓君訊理捕房頊案畢即據哈華托律師上堂譯稱本案已奉堂上訊判引渡惟查特別案件法律有從寬末減之條以故請求堂上姑念被告年輕父老格外原諒准予暫緩兩星期執行俾被告家屬於兩星期內赴司法部上訴云中國官得稟以本案既經判決未便稽延遂諭照前斷執行

◎香煙廠罷工風潮

浦東陸家嘴英美烟廠老廠因減少錫包間女工工資各女工羣起不服於本月念日同盟罷工已誌本報茲悉該女工等連日羣聚該廠門首者約有一千餘人見人入廠工作即上前攔阻甚致用洋傘柄毆擊前日上午十時許有女工數十人因赴新廠領取工資被該女工等蜂擁上前揪住毆打幷將紙料等物扯破毀壞該廠華經理陳綏生偕同洋人出場勸導亦被辱罵毆打而該女工等愈聚愈衆圍繞不散事爲三區解警正得悉深恐釀成巨禍立即親自率警前往督同第一派出所郝巡官分頭彈壓向衆開導一切並允與該廠洋人籌商解決方法始各散去解警正復在該廠門首出示曉諭不許聚衆滋鬧及毆辱洋人違則嚴懲不貸等情不料該女工等昨日(二十三)上午七時許又擁至該廠門首滋鬧不休並將三區示論扯毀無遺當經該處派出所巡警拘獲爲首滋事之女工二人解送三區押候訊究詎各女工忽陡聚二千餘人圍繞警署門首要求釋放一時人聲嘈雜麕集不散當由洋涇市經董劉韻雲向衆開導一面向警署緩頰將拘解二女工開釋各女工始各散去現該廠男女工已全體停工而警署亦正查究主動人物以便拘究云

◎照片做通姦證據

宜興人劉坤泉家居閘北國慶路松壽里向在河南路某書局爲生其妻强氏年二十九歲近來不安于室時常出外其夫迭勸不改竟與昌泰木板行主楊九章之子楊文魁姘識劉稍有所聞先期已赴地檢廳呈請備案前日復在家中檢獲伊妻與文魁合拍照片一帋遂同母劉汪氏將其妻與文魁扭控四區警局一併移送地檢廳收押候訊

◎艾家弄刦案之離奇

艾家弄陳哲甫家被盜一案經警察帶同眼線往滬甯車站華安坊緝獲陳丹仲陶伯力及窩贓周氏三人又空箱一隻解區詰訊等情已紀前報茲悉陳丹仲實係陳哲甫之孫陳曾氏確係哲甫之妾而勾串前往盜物之劉福沈文才均係傭僕其中確有不實不盡之處開箱中所失亦均不值錢物內祇現洋百元及銀器朝珠石戒數事而已現警廳司法科長提訊後以事出串擾兼係家內之人非盜案可比故昨加派偵探前往詳細調查復候核辦

來函

▲程錫卿函　陰歷五月初九日貴報本埠新聞欄內載有錫卿騷擾行旅事披誦之餘不勝駭異卿不當偵探已有年餘亦未曾隨楊督在浙當差早已脫離政治關係據云所派爲滬杭火車隨車偵探任意檢查往來客商騷擾行旅更屬子虛並載卿係滬上流氓出身專以拆梢爲生活等語想該訪員均係親目所見惟不知有無實地證據且述及前暗殺安徽黨人張子剛一事則法捕房雖有案可稽然卿係被人牽涉已蒙公堂詢明毫無關係亦早已消案既云罪不容誅尚希該訪員將理由明白宣布卿決不畏避否則損失名譽律有專條名譽爲人之第二生命自有相當手續對待決不寬容並近來爲浙督署趙參謀長被刺事貴報又屢載卿爲奉派偵緝其實不確附此一併聲明特此奉達請煩登入來函門不勝感德之至程錫卿敬

工黨消息

▲勘誤　昨報載學生救亡會致總商會函(竊以商學農工各界爲眞正民意之法定機關)一語其中實脫漏六字查原文爲(竊以商學農工各界爲眞正民意之所在而國會尤爲代表民意之法定機關)特行勘正

▲紀事欄

▲本埠鐵工冶作工人罷工本部派人調查店主已允邀工人代表磋商諒要求增加工價或可達到目的

▲閩城某君今日來本部述該處支部情形

▲今日寄出支部章程四十餘份

▲本黨證書已將做就前日入黨黨員本週內可來本部領取也

時評　三

●忠告　(力子)

字林報紀丁將軍被捕事綴以評論其是否平允記者已略誌數語於後矣今更以一言忠告我友邦國民則請公等易地以思如公等之政府背叛憲法蹂躪國會勾煽武人壓迫民意公等是否能容忍之又請公等追思往事當袁世凱盛時公等有謂中國非袁莫治當助袁以鉗制民黨者卒以長袁之惡釀成巨亂中國固受其禍而公等亦何利也不推己度人是爲不恕不鑒往知來是爲不智二者當皆非公等所願出也

商情

各國匯兌　七月二十三日各國匯水行情如左

大條銀電報　二十九辨士八一二五
(上海規元一兩匯至倫敦)
英國電匯　三先令九辨士七五
英國現匯　三先令九辨士八一二五
買進四個月　三先令十辨士二五
銀行四個月　三先令十一辨士二五
定貨四個月　三先令十一辨士三七五
定貨六個月　三先令十一辨士七五
(上海規銀一百兩匯至巴黎)
法國電匯　五百二十六佛郎半
四個月電匯　五百四十二佛郎半
(上海規銀一百元匯至紐約)
美國金元現匯　九十元〇七角五分
四個月期電匯　九十三元二角五分
(上海規銀一百兩匯至和蘭)
和蘭電匯　二百十七個二角五分
(上海規銀一百兩匯至印度)
印度電匯　二百八十一羅比半
(香港幣一百個合上海規銀)
香港電匯　六十七兩七錢五分
(日本洋一百元合上規銀)
日本電匯　五十六兩六錢二分半

銀市　七月二十三日銀融行情如左

英洋開盤　七錢二分一厘
英洋收盤　七錢二分〇五毫
銀拆開盤　六分
銀拆收盤　一錢一分
轉帳　一錢一分　掛牌六分
標金開盤　二百七十八兩四錢
標金收盤　二百七十三兩

金市　七月二十三日收盤行情如左

現貨標金(每條)　二百七十五兩
足赤條金　二百七十九兩
沙金合赤　二百八十兩
銀樓飾金(每兩)　四十二元五角
收進舊金(每兩)　三十八元五角
銀樓飾銀(每兩)　一元六角五分
恆孚上足赤金　四十二元五角
恆孚兌進飾金　四十一元五角
恆孚首飾紋銀　一元六角

錢市　七月二十三日北市銀洋銅元小洋銀折錢市收盤如左

龍洋　七錢一分九厘六二五
英洋　七錢二分〇五毫
銀幣　七錢一分九厘六二五
小洋　六錢四分
銀折　六分
銅元　一百八十二千文
錢市　一百五十千文
衣牌　一千三百十文
錢找　一千二百文
八開　一百十六文
小洋貼水　每角十五文

證券　昨日證券交易所報告

四年六厘內國公債(售出)五十六元
三年六厘內國公債除息(售出)五十五元五角
八厘內國公債(售出)八十元
招商局航產股(入購)一百四十八兩
交通銀行(庫平購入)三十一兩
通商銀行(售出)四十兩
漢冶萍(售出)二十二元二五
浙路證券(五期售出)三十五元五角
浙路證券(八期售出)三十一元
浙江興業銀行(已繳四期)九五折

糧食　本埠糧食市面自北地風雲緊急上海銀根甚緊來源續有銷路平常米價進步鬆動今將市盤如左

北幫高機白粳(每石)七元次至六元七角
北幫高機通元　八元三角次七元九角
北幫機白客秈　六元次五元七角
南幫高機白粳　六元九角次六元四角
南幫機白陰元　八元一角次七元六角
南幫機白洋秈　六元次五元七角
南幫機白蘆秈　六元次五元六角
常高河機白粳　六元六角次六元二角
常高河下通元　七元九角次七元六角
常高河下陰元　七元九角次七元五角
蘇同河下白粳　六元五角次六元二角

米市

蘇同河下陰元　七元八角次七元四角
蘇同河下洋秈　六元次五元六角
蘇同河下蘆秈　六元次五元六角
珠角河下白粳　六元四角次六元
珠角河下陰元　七元八角次七元四角
珠角河下洋秈　六元次五元六角
珠角河下蘆秈　六元次五元五角
泗涇河下白粳　六元五角次六元
泗涇河下蘆秈　六元四角次六元

船期

▲進口輪船▼　七月念三日(初五)禮拜一進口

新甯紹	由甯波	甯紹公司
武昌	由長江	太古公司
襄陽丸	由長江	日清會社
神戶丸	由大連	南滿洲社
新疆	由香港	太古公司

▲出口輪船▼　七月念四日(初六)禮拜二出口

大通	開往長江	太古公司
德和	開往長江	怡和洋行
神戶丸	正午開往大連	南滿洲社
襄陽丸	開往長江	日清公司
江大	開往甯波普陀	招商總局
長安	開往長江	鴻安公司
通甯	開往通州	神茂公司
朝陽	開往崇海	商業公司
大昇	開往崇海	大達公司
海門	開往崇海	聚豐公司
近江丸	午前四時開往日本	郵船會社

七月念五日(初七)禮拜

永生	開往汕頭
官陞	開往烟台天津
新康	開往福州
武昌	開往長江

怡和行	開往厦門香港廣東	太古公司
怡和洋行	開往威海烟台天津	太古公司
招商總局	開往普陀	大達公司
三出口 大和	開往揚州	蕃盛公司
太古公司 大福丸	開往長江	日清公司

中國華明眼鏡公司

◎農商部一等獎◎　◎第一家自製◎

現任新張時期如蒙惠顧特別廉價本公司備車自磨各種光學鏡片出品快速期限不悞

總公司　上海英大馬路泥城橋東首勞合路口　電話三三二三號

支店　杭州　蕪湖　無錫　南京　寧波　常州　鎮江

◎克羅克司鏡片◎

請嘗　三箭牌衛生汽水

海上暑熱蒸人苦之清涼飲料泉解渴淘可沁滌心司應社會之需要辦到三箭牌衛生汽水[illegible]……

謹啓　老閘[illegible]　京理處杭州豐記糖棧杭縣路城內　洋行蕪湖命新公司九江　寶源祥號南昌　漢口福昌號　聚興園　甯波貫橋裕新號　蘇州久記號硯前

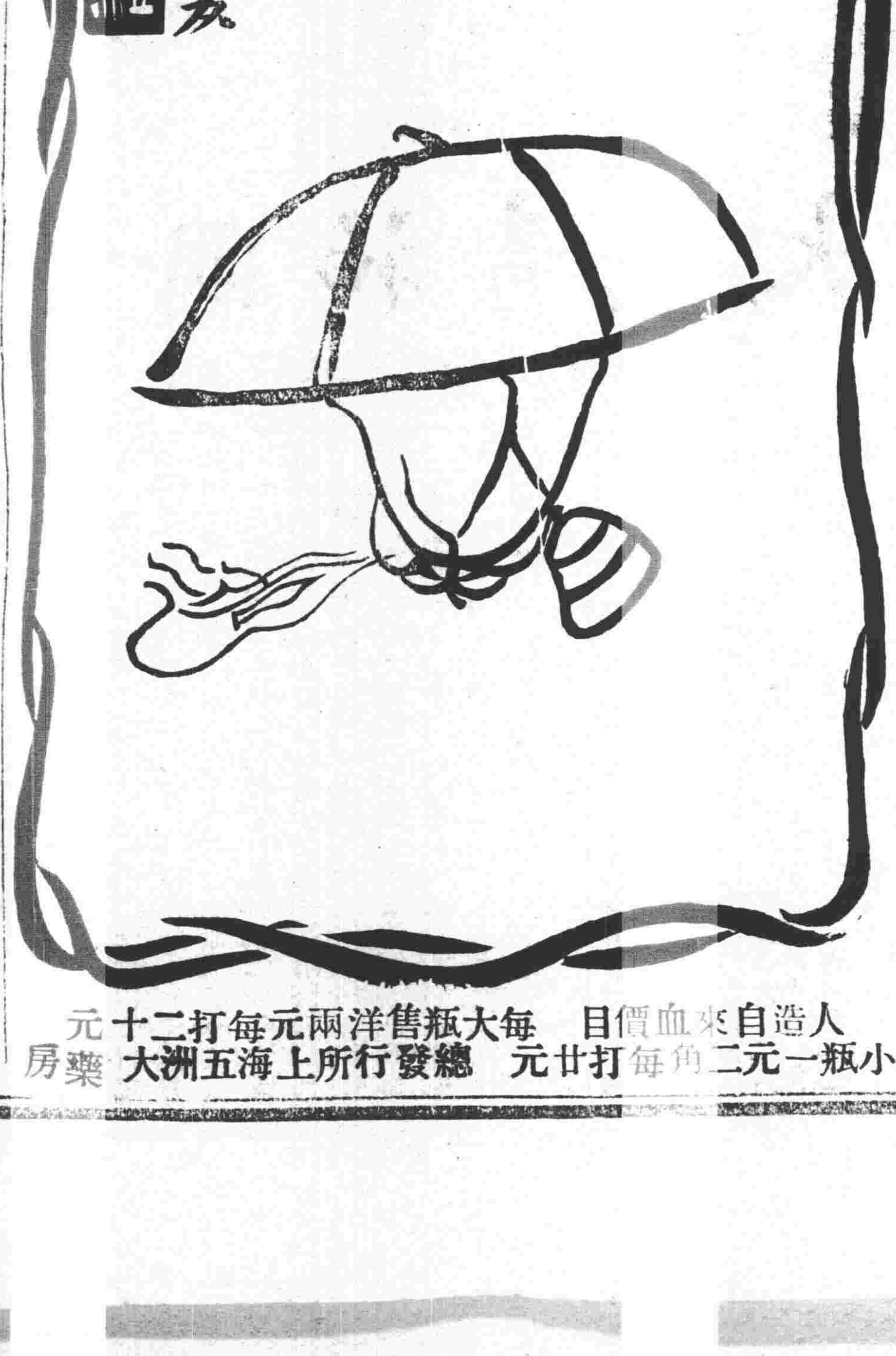

人造自來血價目　每大瓶售洋兩元每打二十元　小瓶一元二角每打廿元　總發行所上海五洲大藥房

女界女界　欲速除一切痛苦乎

特設靜仙女科醫聖

救護兩命

次女産勞小妾下血

次女産後寒熱咳嗽緊延請中西四醫病日加重骨烝成勞幸延夫子診治得保生命今春小妾又下血如注脫肛氣逆喘極蒙得救回生感德產勞且吾粵女界凡經產者不膨諸症得蒙救愈者不下千萬莫不有口皆碑咸頌實爲當今

女科聖醫

女界有家凡難治症速往求保生命是幸夫子早診在虹口武昌路同仁里本寓午後任大舞臺西首太和春藥號分診

寓滬吉雲里廣東李細霈謹告

特價　軍民必讀

茲因一週紀念[illegible]……上海[illegible]

應時要書　限陽歷八月十日截止

三馬路和綸綢莊謹啟

洋貨號各香粉舖及各埠洋廣貨莊○總批發所上海[illegible]昌里任文孫氏電話西一千三百九十六號

文壇藝數

說林

平等 ▲第二回 （小鳳）（續）

你們倆都撐起狗耳朵聽仔細了這可憐的小孩子在這兒你們說明白了看應該給誰我便給誰不啊兩個人都領一頓拳頭再留下這孩子去說着那鬍子先上來運足全身惡勁在膀子上向我胸前一找我輕輕攔着道這不是頑的時候你站定了說罷鬍子忙撤手還去時半張臉已經白得可憐了忙道我說我說我姓甚麼連自己也記不清楚了我主人姓瞿我便聽他分付喚了瞿森原在德州一帶充好漢搶的是貪官汚吏濟的是寡婦孤兒我點頭道原來是強盜那少年躲在樹後道他還兼窰子老班的頭銜哩鬍子道你總是窰子老班那時老主人瞿玉樂瞿知縣聞了我的大名派許多軍隊鳳鳳似的請我進衙門去我點頭道這是派兵捕拿強盜啊鬍子辯道不是的不是的老主人當時還翎頂輝煌的坐在堂上等我呢我進去了見他好威風便說我們和了罷（未完）

文苑

文錄

西湖四日記序 （樓庵）

余寓滬上十有三年未嘗一至錢塘然與汪子唱和集中有遊西湖之什蓋閩海之西湖非錢塘之西湖也六年五月客燕市作雲中遊寄書汪子云覽塞外山水令人有大風之思六月自燕歸汪子出一冊眎余西湖四日遊記也山明水媚如靜女靚妝向人欲笑時於筆墨外見之嗚呼宇內多故萬念俱灰惟流覽山川豪興猶在惜雲中之遊不克偕汪子錢塘之遊余又未能從也回溯閩海之西湖不覺有今昔之感矣

詩錄

遊三台洞及燕子磯 （石子）

朝出神策門遊山倘驅車行行二十里始達燕子坡沿山十二洞一覽便足過石壁頗有致奇幅又峨嵯中有三台好底洞涵綠波盤旋屈曲上豁然無蔽遮大江滾滾來蜿蜒如龍蛇下更登磯頭翼然勢峨峨江流在脚底整衣一放歌濤聲聒兩耳衝擊成旋渦回首江之南地形盡坡陀極目江北道連山如翠螺滄海成綠野江歧爲二叉中起八卦州殖民幾百家承上以控下不減京口瓜落日正含山豪興猶未除對此滔滔水欲揮魯陽戈

題紫霞洞 （石子）

深谷暮雲林殘霞映翠屏白茅後洞口紅榴滿山隈

過滁州 （石子）

歐陽載酒歌豐樂此地民風想見之環郭諸山無恙在瘡痍滿目異當時

淮齋道上書所見 （石子）

車行直貫中原境赤地連綿未忍看水利不脩封無已非成澤國即枯乾

談薈

滬濱消夏錄 （續）（樓）

吳江徐電發楓江漁父小像手卷紙本謝彬寫照童聲補圖題者自沈荃以下六十餘人皆一時知名之士文歌詩辭眞草隸篆無體不備卷藏葫宋樓辛亥歲燬於風雨樓洵至寶也文美不備錄僅錄錢塘洪昇北中呂一斑藏之篋中今偶然檢出曼聲長吟不減曉風殘月爲逐錄於下「粉蝶兒」江接平湖渺茫茫水雲烟樹戰西風一派菰蒲白蘋洲黃蘆岸間着厮丹楓遠浦秋景蕭疎映長天落霞孤鶩「醉春風」俺只見小艇乍迎潮孤蓬斜帶雨柳邊魚網曬殘陽有多少楚楚停下了短棹輕帆趁着這晚烟秋水泊在那官橋野渡「普天樂」見一個釣魚人江邊住箬皮笠子荷葉衣服足不到名利場心沒有風波穩坐磯頭無人處碧粼粼細數游魚受用是一竿短竹半壺綠醑數卷殘書「紅繡鞋」那漁父何方居住指點楓江即是吾廬何須隔水問樵夫雲藏林屋小天還洞庭孤剛離着三高祠不數武「滿庭芳」傍柴門亭舟暫宿江村吠犬霜樹啼鳥縱然一夜風吹去也只在淺水寒蘆破簑衣殘針自補杜荷葉冷飯平鋪秋如素漁歌一曲千頃月明疏「小上樓」正失穩羊裘避俗不撓防羈書徵取逼札恁罷釣收綸乘餘投筆擔樸登車離隱居到帝都龍門直度拜殊恩古今奇遇「十二月」但莫忘舊盟鷗鷺且休提新膾鱸魚空想像志和住宅慢尋思范蠡歸湖凝望處雲山縹渺魂夢中烟水模糊「堯民歌」描不出滿懷鄉思憶東吳因寫就小江秋邑釣魚圖翠森森包山一帶有還無片時間晚雲收盡碧天孤傳書平沙落雁呼直飛過斜陽渡「耍孩兒」俺不含香宮筆金門步只落得宦途荷攜中尙少三間屋待歸休轉又躊躇不能做白鷗江上新漁父只混着丹鳳城中舊酒徒幾回把新圖覷生疎了半篙野水冷落了十里寒蕪「尾聲」江波寒凉吟楓林夕照疎比磻溪也沒甚爭差處只恁這釣先生不姓呂

綠玉尺樓雜說 （姚鵷雛）

內乘三後品圓覺了義經大乘起信論及楞嚴是也圓覺直指心傳最爲顯豁實爲七祖譚禪之本起信論則示以規矩爲大乘之初階馬鳴生當法衰之際發豪振瞶擬之孟軻功不相遠楞嚴譯自晉人房融文華雅潔得未曾有

六祖菩提明鏡之喩只說無有未說到無無莊生則曰有未始有乎未始有始也者可謂放言高論横絕一世香嚴大師曰去年貧未是貧今年貧眞是貧去年貧無立錐之地今年貧錐也無即自無有而至無無之意

雲散家家月春來處處花可謂大法圓通鐵蛇竄入海撞倒須彌山可謂羅漢勇猛古德言說因人而施横說豎說不離方寸趙州丹霞最能通脫狗子有佛性養湯便燒佛落言銓實不落言銓但得相會於文字語言之外

淨居不三宿空桑戒律之嚴防微漸也阿難已是菩薩地位遇摩登摩挲幾毀戒體故急來緩衆無有是處

不識一字成佛生天轉易於才子名士淨土之功故不可沒及其旣證則非聖非凡同歸淸淨最是文人口頭譚宗說數全沒用處

諸數

龜頭謝湯濟武開賭呈文 （春風）

八大胡同全體龜頭呈開弛賭禁感激謝恩事竊粵自聖淸大開賭局么二三四壓搖攤之門天地人和定牌九之鼎三斤老酒過後面皮與骰子俱紅一聲嫖客到來身價與頭錢並重降及末葉益掉槍花八圈有叉麻之將一檯打傑克之葩肥頭胖耳者總長也咬文嚼字者秘書也賭三話四者顧問也捺拳捋臂者將軍也野頭野服陌生面孔者各省亂落大花之代表也凡此闊人皆吾主顧頭錢如冬天白虱愈捉愈多竹槓如草裏青蛇越敲越毒於是龜爪臟獻鴇兒得意竟喧賓奪主因表子等於擋油倘接木移花理財政無須借債豈意旗開五色賭運與帝業俱亡日進萬金財神說明朝再見於是呼天搶地趙乘鈞借案脫逃尸位素餐范源濂閉門不管從此牌聲不作際議長尋食於天津遂致賭經數段總理設局於私邸嗚呼哀哉可憐極矣而吾梁啟超弟子研究派首領前袁家敎育總長今內務總長湯公濟武大開賭門加恩龜類下車一日攜烏龜忘八於蚺蟒遺臭千年壺聲氣應求之責任合應具呈

餘墨

莊子齊物論自來注釋家皆不免有游移之談蓋以其悠謬不測也實則此文極明白第一段總起以後一段齊物一段齊論末五段引古爲齊物齊論之證莊子文字雖悠謬此篇則甚齊整也故讀書當先識大意次觀節目若剌取一字一句以爲此儒理也此禪理也說來說去終無是處（樸）

自由不死共和乃生

（奉贈美麗大絲巾）

自由鐘香煙

五十枝四罐贈絲巾一條
二十枝一盒贈絲巾四條

去歲袁氏叛國本公司製出「自由鐘」香烟貢獻同胞顧名思義警告國人幸獲歡迎銷路大暢於時並有精美國貨絲巾之贈今復辟雖屬曇花同胞義憤未釋本公司同屬國民敢懈再造共和之念爰將自由鐘一烟特行選製香醇適口倍勝前貨大絲巾亦較前潔白華美諸君欲增擁護共和之腦力請購自由鐘香烟一試

雙喜香煙　三喜香煙

請用國貨

茲爲酬答諸君惠顧之雅意起見特將三喜罐內添置贈品劵一張諸君積此此劵可隨時向本公司兌換各種國貨贈品茲將兌換辦法列下

五張換大花露水一瓶
十張換絲巾一條
廿張換頭等香皂一打
三十張換上等鋼表一只
五十張換金表一只
七十張換金絲眼鏡一副
一百張換赤金烟嘴一只

中國南洋兄弟煙草公司啓

上海 時新昌

本號專辦時式顧繡紗羅洋貨絲光蔴法各色洋布花樣繁多應有盡有定價克已以廣招徠如蒙光顧至爲歡迎

開設英大馬路抛球場西首七十七號

中國柏青氏大藥房

發明子午解懸丹廣告

上海棋盤街泗涇路口便是

應時靈藥加重貴品用之便知

此丹是本醫生昔年寓甬時與儒醫蔣蓮卿斟酌治子午症用飛龍奪命丹加入枷楠香水安息濂珠牛黃通絡祛穢定腦安神之品每遇時疫吐瀉盛行之際修合濟人凡脈伏大汗四肢厥冷用六七釐調井華水或陰陽水冲服立能起死回生並治厥心痛欲死重者服一分立愈因藥價貴重每瓶二分半收回藥資三角本年春夏冰雹天氣失和痧瘀疹痧沿門皆是秋後必有觸穢痧脹霍亂子午癟螺吊脚諸症發現今製痧丸紅靈丹如意丹平安散解懸丹五種良藥爲一盒標明治法便用者按圖索之誠是何症可用何藥每盒解懸丹四大瓶其他大者各三瓶小者各六瓶實價大洋五元不扣不折衞生家備之濟人窮鄉僻壤深夜發生尤爲要需

子午解懸丹 治癟螺霍亂吐瀉抽脚子午痧 每瓶大洋三角
痧藥蟾酥丸 大瓶二角 小瓶一角 治四時痧氣腹痛絞腸痧烏痧服每服七丸重者十四丸
八寶紅靈丹 大瓶二角 小瓶一角 治四時不正之氣觸穢昏悶寒熱吐利頭眩腹痛每服七釐
靈寶如意丹 大瓶二角 小瓶一角 治傷暑中暍身熱技冷吐瀉腹痛每服七丸重者十四丸
八寶平安散 大瓶二角 小瓶一角 治中風中暑中痰猝倒不省人事吹入鼻孔六七釐湯調灌之立蘇

中國光華眼鏡公司

現在新張開幕時期如蒙惠顧特別廉價折扣
本公司內容寬廣地居便利適中設有儀器及驗光暗室驗目
各種光學鏡片自製

中國第一家創製

克羅克司鏡片

總公司 上海英大馬路泥城橋東大慶里口電話五三四六號
分支店 北京 湖南 沙市 宜昌 漢口 湖州
本公司敬啓